大公報

Ta-Kung-Pao
(L'Impartial)
SHANGHAI
CABLE ADDRESS: TA-KUNG-PAO

上海 愛多亞路一八一號

第一萬一千八百三十六號

內政部登記證一四大六 中宣部登記證一二九六

本報創自清光緒廿八年即西曆一千九百零二年

報費	郵費	廣告	電話
今日外埠三大張本市另加增刊一張售洋四分一月國幣一元半年五元五角全年十元郵費代欵九五實收	外埠及日本每月三角歐美南洋每月二元四角香港澳門每日四分掛號九分快郵一角三分航空三角一分五厘	封面八十字高上半版每行二元二角半下半版及第二版每行二元八角新聞欄十字高每行二角半印有章程函索即寄	營業部八二六二四 編輯部八五零六四 廣告部八三七一八 電報掛號七零零零

中華郵政特准掛號立案認爲總包立券特別優益寄遞之新聞紙類

天津館址法租界三十號路一六一號電話三一三二八電報掛號五三九一

分館

南京 漢口 武昌 鄭州 太原 鎮江 徐州 成都 重慶 北平 開封 西安 安慶 南昌 九江 長沙 蘭州 西寧 寧夏 金壇 溫州 杭州 嘉興

建康路 金城里 壹巷 苑陵街 克底 山路 寶巷 福館 華公司 胡同 北街 大街 道院 興巷 中路 民報社 報社 報社 業報社 河巷 房 貨街 大街

濟南 青島 蘇州 無錫 常州 南通 宜興 湖州 松江 硤石 福州 福州 廣州 梧州 寧波 餘姚 溧陽 丹陽 金華 衢州 龍游

三馬路 明記報社 中原報社 春記報社 城內東大街 北門城門口 大廟街口 民聲報社 大公書報社 振興報社 恩益社 又日新報社 新閘派報社 文益報社 淩林記 莫啓記 勝報社 勝門一號 式大成 久井巷 豐商場 國貨莊 恆升錢莊 益豐綢莊

國府主計處統計局編

中華民國統計提要

廿四年輯

本書爲國民政府主計處呈送國府全國統計總報告材料之提要。全書計一千一百餘頁,內容分疆界與地勢,地質,氣象,政治組織,行政,法制,司法,官吏與考試,監察,外交,人口,勞工,合作事業,教育,社會病態,衛生,保衛,救濟,人民團體,土地,農業,林業,漁業,畜牧,鑛業,工業,商業,貿易,物價,金融,財政,郵政,電政,公路,鐵路,航政,水利及公用事業等三十六類共三百三十表。在可能公開之範圍內,我國所有之統計材料,均已包括在內。各表材料無論爲官方報告或工商團體學術機關及私家之調查,均經縝密審核,嚴定取捨,其數字之有疑問者,寧闕弗濫。編竣復由中央各關係機關主辦統計人員及海內統計專家校閱一過,呈奉國府核准後,始行付印。關於材料之來源及說明,均於各表下端一一註明。此外,每類材料之前,另有簡短之引言,對於該類材料已往調查統計之經過及編製之方法,作扼要之敍述,並開列主要參考書報名稱,俾閱者可作進一步之研究。玆值政府勵精圖治,朝野上下,努力國民經濟建設之時,正確之統計數字,有迫切之需要。玆編之輯,蓋欲於此方面致相當之努力也。

三開大本 布面精裝 道林紙印

每冊定價國幣十八元

六月一日起特價十三元 八月底截止

國內郵費三角一分 餘地郵費詳載樣本

樣本備索

商務印書館印行

439

發售預約

訂購越早 書價越廉

人人必備之工具書 人人均應及時購置

徐元誥 舒新城 主編 沈頤 張相

辭海

研書各種學科,最感困難者——不外各種疑難辭類,不易索解,並且翻檢爲難。本書內容,以適應人人之需要爲主,新舊各科辭目,搜羅廣博,注解詳盡,備此一書,如獲無數良師。

甲種十六開大本・聖書紙印兩冊 定價二十四元・預約十四元四角 七月起預約改收十六元八角

乙種十六開大本・道林紙印兩冊 定價二十元・預約十二元 七月起預約改收十四元

丙種三十二開縮本・聖書紙印兩冊 定價十二元・預約七元二角 七月起預約改收八元四角

丁種三十二開縮本・道林紙印兩冊 定價十元・預約六元 七月起預約改收七元

本年底出上冊 明年六月底出下冊

中華書局編印

印有樣張・承索即贈

(丙246)

開明書店 半月新書 第十九期 特價七折 六月一日出版

特價期六月十五日截止

外埠函購展期半月並免寄費

圖書館憑優待券六折

世界文學名著講話

〔開明青年叢書〕 茅盾著 七角五分

本書以作品爲本位,講到它的時代背景,作者的藝術手腕,以至文學史上的同類作品。從希臘的史詩「伊利亞特」和「奧特賽」起,一直講到俄國近代大文豪託爾斯泰的「戰爭與和平」止。全書近二十萬言,茅盾先生用了他的創作手筆寫述本書,娓娓動人,絕無沈悶晦澀之弊。即使不是文學研究者,讀了也會發生無窮的興趣。附圖數十幅,可作誦讀時的幫助。

英文作文造句正誤

鍾子岩編 一元四角

本書治文法、作文於一爐,以初學者之誤句爲例,說明不通之理由,然後加以改正。對於動詞、前置詞等之要點及用法,更詳加解釋,並列舉各種表述法,務使初學者獲得透徹之理解,不復爲英文寫作所苦。凡中學生及有志自修英文者,均宜一讀。

英文法錯誤類例

韓時俊編 五角

作者教學十餘年,集學生之普通錯誤語句近千則,據英文文法詞類及其變形,分類編列,每類除冠以文法上之規則外,復殿以改正方法及範例。故本書可作三用:一、基本文法讀本,二、正誤練習,三、文法自修讀物。學習英語者,不可不人手一冊也。

總店 上海福州路 分店 南京 北平 廣州 漢口 長沙

0463

中國問題之綜合的研究

黃尊生著

此書出版四個月即已售罄 現已再版 目錄 上編敍述的 第一章心裏的中國 第二章眼前的中國 第三章眼前的中國 中編解釋的 第一章時代關第二章物質關係 第三章他殺與自殺 第四章天演 下編指示的 第一章現代生活之適應 第二章政治上之改造 第三章發展羣力之途徑 第四章結論 全書五百七十頁二十餘萬言 每部一元二角 外郵一角五分 代售處 天津上海大公報館 廣州兒童書局 各處大公報分館

介紹 陳翰如先生畫展啓事

陳翰如先生端品篤學,瀞志冲懷,既研中韓之學,復擅丹青之妙,揮毫繪事二十餘年,覽海濤藝益獨到,嘗得安吉吳缶老之讚賞,亦爲同人等所欽佩。年來先生漫游名勝,挹山川之奇氣,作腕底之雲烟,登臨之餘,藝益精進,寸練尺素,得者珍視。玆徇友輩之請,出其傑作三百八十餘件,於六月一日起至六月五日止,在本埠西藏路寧波旅滬同鄉會公開展覽。謹爲介紹,尚希愛好藝術諸君惠臨參觀,無任企幸。此啓

介紹人 吳鐵城 朱慶瀾 王一亭 屈映光 張詠霓 虞洽卿 杜月笙 張嘯林 蔡勁軍 王曉籟 金廷蓀 張申之 張檉光 傅筱庵 俞佐庭 徐梓

中國植物油料廠股份有限公司籌備處公告

第一號

本處已於五月二十七日正式成立如有諮詢事件請逕函上海北蘇州路一〇四〇號實業部國際貿易局本處接洽特此公告

上海特別市黨部 上海市政府 會銜布告

第三二六號

爲布告事查黨旗國旗爲代表黨國之徽幟國民敬愛黨國旗即所以敬愛黨國其色式使用自應一律以昭隆重現中央核准設立之黨國旗製銷總局業已成立出品均依照規定格式所有全市各機關團體商舖住戶應即一律購備使用其舊有不合規定之黨國旗應予禁止張掛以一觀瞻除分令所屬遵照外合行會銜登報布告仰各遵照辦理是爲至要特此布告

上海市政府通告

第三二五號

查本府暨所屬各機關夏季辦公時間除公安局保安總團部另有規定外現定六月一日起改爲每日上午九時至十二時下午一時至四時特此通告

上海華商證券交易所發給分期領欵證第六期本息通告

玆按照本所乙分期領欵證第五第七各欵之規定定於六月一日起(本定五月卅一日以是日適逢星期休假)開始發還第六期本息務希各持票人於每日上午十時至十二時下午二時至四時持同原票(本期本息票由本所剪取)至本所總務科領欵爲荷特此通告

民生實業公司民風輪准二日(星期二)晚牌直放重慶

漢宜萬埠停靠上下客人十日到達重慶 統艙亦備有舖位不另取費並供給菜飯 申渝均有旅客服務員在碼頭照料客人

客票問訊處 寧波路一九〇號 電話九三三三〇

船泊 南市十一十二碼頭

大新遊樂場籌備處啓事

本遊樂場房屋裝修現已全部竣工即日起在南京路大新公司七樓成立籌備處開始辦公積極進行定期開幕諸希公鑒此啓

大新遊樂場籌備處謹啓

大新遊樂場茶堂辦事處啓事

逕啓者本遊樂場附屬營業開幕在即凡欲承辦茶堂之營業如食品貨攤小販等以及其他事務請至南京路大新公司六樓本籌備辦事處接洽可也此啓

大新遊樂場茶堂辦事處謹啓

大新舞廳籌備處啓事

本舞廳現已着手籌備即日起在南京路大新公司五樓設立辦事處開始辦公凡向本廳投資以及裝置工程欲承辦中西酒菜茶及其他附屬營業者請逕至本處與胡熾昌君接洽可也此敬

大新舞廳籌備處謹啓

國聞週報

第十三卷 第廿一期 出版

插圖(中外時事十一幅)

一週簡評 中日關係 祭胡與合作 川陝軍事 日議會閉幕(一記者) 歐局新展望 輿政潮的嚴重性(素)

政治現狀如何打開?……張佛泉

華北之現階段……記者

日議會論戰的檢討……子修

亞洲的新長城……季廉譯

正倉院考古記(一)……傅芸子

飢餓線上的農村旅行……徐盈

兒童的「玩」與「玩具」……吳靖山

書評:「葉聖陶短篇小說集」(常風) 「漢園集」裏何其芳的詩(張景澄) 評「五里霧中」(張振亞)

國際諷畫(十幅)

外論介紹 十五年來之外蒙(T. A. Bisson)歷樵 日德提攜的可能性(末廣重雄)子修 日本與暹羅(Otto Corbach)西夷 法蘭疎英親善論(L'Homme Libre)丹楓 奧國政局之分析(G. E. R. Gedye)奉生 法國左傾(London Times)季廉 戰時毒氣預防法(G. E. Bower)蔭恩

一週間國內外大事述要

一週大事日記

論評選輯(五篇)

采風錄

凌霄一士隨筆

靈魂受傷者……屈軼

夏夜……高植

編輯後記……編者

定價: 全年五元七角五分 半年二元九角七分五 國外 全年十二元五角 半年六元三角五分 郵費在內

總發行所:上海福州路四三六號 電話:九一五七二號

社評

華北局面的剖析

自華北走私猖獗，繼以日本增兵，人心不安，震動全國，尤以前日北寧路炸彈案，使人聯想及於九一八事變時日方所稱之『柳條溝事件』，而認爲重大問題，又將發生，因是風說紛紜，上海更甚，蓋投機市場，本多怪謠，而眞相不明，易生疑懼，勢則然也。吾人於北方情形，知之較諗，敢就所見，略加剖析，當爲留心時局者所樂聞歟？

第一，國人須知自三年前塘沽停戰協定締結以來，華北中日關係，迄未脫離軍事羈絆。該協定係由關東軍代表簽字，故所謂不駐兵區域各縣，無形中悉入關東軍勢力範圍。最初『戰區』尙分薊楡兩區，以殷汝耕陶尙銘分任行政專員，一駐通縣，一駐唐山。其後陶爲日人反對去職，殷乃賫緣調任楡區，顧於薊密區本缺仍行把持，意求合成爲特別區，直隸中樞，不受河北省政府管轄。去冬冀省僞自治運動勃發，戰區附近各縣，頗見蠢動，其中實有背景，蓋欲擴大『戰區』也。迨殷逆宣布『自治』，竟將非戰區之三河等縣一併加入，擅行割據，河北省行政完整，自此破壞，其所恃爲護符者，關東軍耳。會僞軍李守信部由熱河入察北，先後以所謂『蒙古保安隊』者占據察哈爾省之六縣，初爲駐軍拒擊，而土肥原則詭辭以誘當局，謂願以察北易冀東，請許僞蒙軍暫駐，自願回至長春代辦，冀東交涉，實則並無其事，察北至今淪陷，察省行政完整，又被破壞焉。此際察北冀東，全入關東軍支配，而近在咫尺之天津日本駐屯軍，直無權容喙，因而有去夏藉口日本租界白逾桓與胡某之暗殺案，提出撤退中央軍取銷各黨部等要求，竟得全部勝利，而駐屯軍之地位，遂爲之增强，此次駐屯軍司令官改任中將與夫增加軍隊，皆爲因應此新局勢而來，蓋不啻又造成一關東軍也。在『塘沽協定』與所謂『何梅協定』的軍事協定支配之下，中日關係，斷斷無好轉可望，然欲根本取消，或另行改訂則又非簡單易辦，是故華北局面之杌隉，難期解消，原因蓋非一端。

第二，華北局面，誠然惡劣，然而若謂已成眞正淪亡則又不然。國人須知：人非喪心病狂，決不至甘於賣國，非至水盡山窮，亦決不肯甘於澌滅。華北局面，今日困難如此，大小官吏，苦心支持，維護國權者尙大有人在，讀者試讀今日本報特派員之張垣通信，即可了解一二，故國人務須以善意同情華北官民，認識其環境，諒解其本心，使其應付艱危，精神上不致過於苦痛，更不致陷於自甘暴棄之列。尤要者勿懷華北已亡之成見，認爲事無可爲，務須以種種方法，就種種機會，鼓勵華北當局而援助之，使其有勇氣，有信心，樂爲國家民族，含辛茹苦，忍辱負重，作最大力量之支撐。抑依最惡之想像，不過再起軍事行動而已，然果使中國方面，內外一致，上下協合，則田橫五百人，隨處可有，對方如感於形勢之嚴重，犧牲之巨大，則壓迫之來，亦不能毫無顧慮，是故目下最要在盡可能以保持平和局面，下決心以維護最後立場，苟能如此，肆應非無辦法也。

第三，吾人始終認爲平津不足憂而察綏實可慮，蓋平津地方中日關係，並無再加惡化之理由，除非日本志在占領土地，否則無事不可商量，且法幣問題，地方已有辦法，關政問題，亦不致引起武力，故日來關於平津之種種風說，除非內部別生支節，此外殊不値重視，惟察綏在不斷的陰謀策劃之中，不容不鄭重注意，蓋日本軍人，既念念不忘對俄，而包圍外蒙，實其已決之政策，故張庫交通，首先攫得，而有察北六縣之占有，內蒙經營，早定方案，因有蒙古建國之醞釀，使其計畫，完全成功，則庫倫政府不能高枕而臥，蘇俄亦未必肯聽日本勢力在內蒙坐大，是則兩力摩擦，激盪之結果，遠東大戰，遲早必起。我國與其於失地之後，引動戰禍，供他人之魚肉，何如自動防禦，預弭浩劫，其法宜就保全察綏領土主權，迅決大計，務竭全國之力，維護內蒙。現在德王雖失自由，其心依然內嚮，保兵，雖經教練，人數並不甚多，祇須漢蒙協作，藩籬不難持，縱令人以强暴相加，我亦應當惟力是視。以上所陳，略見輪廓，更申言之，保察綏即所以保西北，保西北即所以保中國，而世界和平，亦於此攸賴焉。此乃華北問題之眞核心，時機愈逼愈緊，竊願政府與國民宜有明瞭之認識，務下澈底的決心也。

郵政儲金滙業局遷移通告

本局定於六月二日由福州路五十三號原址遷移至江西路一百七十一號（福州路口）建設大廈照常營業特此通告

電話：一八七八四—一九
電報掛號 中文〇三二八 英文DirpObanks

皇漢醫學叢書

附印十四元（每部郵費一元二角）

珍本醫書集成

附印十七元

餘額不多

附印請速

世界書局

各國備戰聲中 蘇俄軍隊的實力 （二）

工

再說海軍

蘇俄的國防，從來是採取的「陸主海從」的作戰，所以海岸線雖長，但其海軍軍備，則比較不甚完全。但是現在在國內方面，因其第五年計劃的進展，將到充分的原料與高等技術，而在對外方面，又受德國重整軍備與極東情勢尖銳化的刺戟，所以最近極力在想法充實其海軍軍備，樹立海軍五年計劃，確保其波羅的海的制海權，强化其極東海軍。這種情形，我們就俄軍幹部的言動看來，即可以明瞭。

在一九三四年一月舉行的第十七次黨大會中，伏洛西洛夫曾云：「我們在史丹林同志直接參加直接指導之下，正努力於俄國海軍之强化。在我有數千里的海岸線之國防上，海軍實有極大的意義。……在最近數年中，我們擴大强化了波羅的海與黑海的海軍力，並且經過白海，波羅的海運河調動多數軍艦於北方。沿海州受到直接威脅，所以我們不能不在遠東創設海軍」。

在一九三五年一月的第七次蘇維埃大會中，托哈齊夫斯基，又有下述的報告：「蘇俄艦隊較第六次大會當時大有進步。如以第六次大會當時之海軍力爲一〇〇，則現在潛水艇已增至三五三，海防艦增至一二〇〇，水雷艇增至四七〇」。該氏復在一九三六年一月的聯邦中央執行委員會第二次會議中，有下述的報告：「我們正在建設有力的艦隊，第一即努力謀潛水艇的發達，不過將來在建造潛水艦之同時，也要極力謀水上艦艇的發達。我們的艦隊非無條件的成爲立於軍備一般水準上之强力的艦隊不可。而我們在謀艦隊發展之際，當然要引用東西兩方海防的一切必要之結論」。

蘇俄海軍之現有勢力如下：

艦別	隻數	噸數
第一級		
主力艦	三（新）	七一・七八四
航空母艦	三（舊）	三・六六〇
重巡洋艦（主砲在一五・五公分以上者）	二（新）	一五・一〇〇
輕巡洋艦（主砲在一五・五公分以下者）	一（新）三（舊）	一五・二〇〇 二一・〇五〇
驅逐艦	一二（新）二五（舊）	七・〇〇〇 三〇・九〇〇
潛水艇	三八（新）一六（舊）	一三・五〇〇 九・七六〇
第二級		
水雷敷設艇	一四	二一・五五〇
魚雷艇（六百噸以上）	一二	五・五二二
砲艦	二七	一三・八〇〇
警備艦	四六	五・三一五
輕快艇	八八	
河用砲艦	四	二・二八〇
掃海艇	三〇	七・三五〇

此外尙有練習艦三隻，水雷母艦及潛水母艦五隻，測量艦三十九隻，工作艦三隻，海軍用特別船二十七隻（在遠東者有十隻）。惟航空母艦三隻皆爲舊式，無飛機昇降甲板，一隻屬極東艦隊，驅逐艦在極東有二隻，潛水艇在極東有二十五隻。在建造中的有潛水艇十一隻（五百噸至一千二百噸者），驅逐艦四隻（七百噸者），巡洋艦二隻（一萬噸者）。在計劃中的有潛水艇一隻（三千八百噸），驅逐艦六隻（噸數不明），巡洋艦四隻（七千噸者）。蘇俄艦隊之配備情形，則如下表：

艦艇配備	波羅的海	拉多雅湖	白海	黑海	裏海	遠東	累計
第一級							
主力艦	二			一			三
航空母艦	一			一		一	三
重巡洋艦	一			一			二
輕巡洋艦	一			四			五
驅逐艦	二七			五	三	二	三七
潛水艇	一八			一一		二五	五四
水雷艇	三	四		三		二	一二
第二級							
砲艦	六		一	四	四	一三	二七
河用砲艦						四	四
警備艦	一〇	六	一四		四	二	四六
輕快艇	三八			三〇		二〇	八八
水雷敷設艦	一一			一		二	一四
掃海艇	一九		二	九			三〇
合計	一三六	一〇	一七	七〇	一五	七一	三三五

據上表看來，蘇俄的海防，第一注重波羅的海，第二是黑海，第三是極東方面。而其特徵，則爲對西部拖大艦主義，對遠東用小艦主義。並且最近北冰洋探險事業，大有進步，現將開闢歐俄與遠東的定期航路。

至其裝備狀態，大戰艦的排水重量爲二萬三千四百噸至二萬六千噸，全長八百十一公尺，乘員一千二百三十名，普通載有水上飛機兩架，備有三〇，五公分砲十二尊，十二公分砲十六尊，七，五公分砲十尊，另有高角度砲機關鎗多尊。其新裝巡洋艦爲排水量七千六百噸，全長一百五十八公尺半，乘員六百三十名，有二〇，三公分砲四尊，十三公分砲六尊，七，五公分高角度砲八尊，機關鎗六尊，五三，三公分雷發射管九門，常載飛艇一架，並備有飛機發送機。新式潛水艇備有十公分砲與角雷發射管十個，載水雷八個，能力頗大。（譯自日本「社會評論」）

中央研究院設立 海洋生物研究室

廈門定海青烟先設四處 定海青島兩室將興工

【南京一日下午九時發專電】中央研究院動植物研究所長王家楫談，該所決在沿海設海洋生物研究室，先設定海·青島·烟台·廈門四處，除定海由本所與氣象研究所合辦外，餘均由中央研究院與當地或附近之學術研究機關及學校，合作進行，定海青島兩室即將興工。

國軍集陝甘邊 堵截陝匪西竄

甘省軍隊積極佈置 剿匪軍聯絡告竣

【西安航信】陝北殘匪西竄業經証實，僞二十五軍一部約一千五六百名，於二十四日由永坪鎭竄抵安塞，繼向保安方面移動，盤據羅家岩（膚施西南四十里）之僞保衛隊約百、二十六日經高橋亦向保安竄去，延長臨直鎭一帶之匪，均已西竄，現無大股，匪之主力似均有西竄寧青之企圖，蓋殘匪由晉西回竄，有聞風喪胆之勢，南有大軍阻截，不能南竄，北爲廣漠荒野，故北去又不肯，自下似除西竄甘甯外，別無出路，我西北剿匪軍事當局，對此早已嚴爲防範，張代總司令陳誠，楊虎城，朱紹光等，爲聯絡進剿計，特由西安飛往蘭州，甯夏，與陝甘兩省軍政當局，洽商一切，二十七日由甯夏飛太原時，中途並在綏德降落，觀察該處防務及附近匪情，並指示此後進剿機宜，張等在太原並與閻副委員長洽商國軍入陝追剿事宜，張楊業於二十九日由并返抵西安，此行與各省當局談商結果甚爲圓滿，對圍剿陝北殘匪業有具體決定，國軍由晉入陝，業於本月二十七八兩日開始渡河，甯夏之馬鴻賓部亦積極抵陝邊，甘省軍隊正在積極佈置，並將由王以哲軍開往陝甘邊區協助堵截殘匪西竄，陝省剿匪軍方面，以殘匪主力西竄，仍將依照以往既定方針向前進擊，並肅清後方殘匪，日內並將派遣大員赴楡林視察高師防務，並指示剿匪方針，綜合各方面觀察，陝北殘匪現已有瓦解之勢，國軍決於短期內澈底清剿，現一包剿之計畫，已聯絡完竣，一俟配備就緒，即大舉進攻，陝北匪區之收復，除時間遲早之外，似已不成問題矣。（三十日）

總公司 仁記路九十七號 電話一五七八〇

上海站 龍華飛行場 電話六二八六九

平津連日謠言稍靜

當局確定應付時局步驟

許使訪有田詰問增兵

【南京一日下午十一時發專電】津訊、日方反對法幣甚亟、對新任公安局長孫維棟亦不滿、責難備至、平津連日謠言稍靜、日方對關政系統之變更、極欲促成、

【北平一日下午十時發專電】平津因日軍增兵、謠言突起、冀察當局申明、已下最大決心、努力維持地方安全、並證明所傳均係無稽之談、故人心已漸趨安定、據某當局宣稱、「目前應付時局步驟、對內決精誠團結、努力地方建設、救濟民生、期達爲國扶正氣爲民除痛苦之目的、對外決以和平爲主旨、本平等互惠互尊主權之原則、進行一切、以達睦鄰敦交之旨、當前急務爲闢謠、安定人心、謀地方秩序安全」、松室孝良三十一日赴津謁田代、有所商洽、茲以事畢、於一日午十一時三十八分返平、聞田代定二十日來平拜訪各當局、作到任後寒暄、

【北平一日上午十一時三十五分發專電】冀察政務委員會以陳中孚因公出差、由陳覺生代理外委會主席委員、外委會二日例會照常舉行、陳覺生定二日起到會辦公、冀察外委會設駐察辦事處、委吳蒼任主任、一日成立、該處負責接洽察省地方外交事宜、

【北平一日下午十時二十分發專電】高宗武一日上午十時至武衣庫訪宋哲元長談、內容不詳、蕭振瀛返津後、人心較平靜、蕭因平政務待理、即返平、張自忠同返、

【天津一日中央社電】蕭振瀛一日午在市府後花園招待津市各界聯歡、計到齊燮元・高凌霨・張伯苓・紀華・王曉岩・卞白眉等四十餘人、河邊來津、向田代報告此次日新增部隊分配平通各地駐防情形、並商洽要公事畢、於一日下午返平、

石井否認日軍駐平漢線

【天津一日中央社電】日駐屯軍參謀石井談、「日駐屯軍擴充增隊現已到齊、不再開來、外傳日駐屯軍增至五萬人說不確、實則擴充後、祇達五萬人十分之一左右、更有謂日將駐防平漢線之傳說、亦非事實、田代將于十日左右赴北甯線、閱軍然後再赴平、」

【天津一日下午十一時發專電】日本駐軍參謀石井談、「豐台日駐軍現借住一倉庫內、無築房屋之準備、平漢線增兵及通縣設兵工廠事均不確、華北駐軍強化、擴充部隊已到齊、確數不能奉告、東車站鋼軌被炸事、頗堪注意、眞象如何在調查中、」石井並談、外交以查私問題較爲複雜、冀東僞組織經過相當時期即可撤銷、視冀察當局之動向爲轉移、新司令田代來華、對華方針無變更云云、

【天津一日下午十一時發專電】蕭振瀛一日午在市府後花廳宴津在野名流各界領袖三十餘人、請張自忠作陪、津銀行界定二日晚六時宴張自忠、

【天津一日中央社電】蕭振瀛一日午後在津市府召集保安司令劉家驚、公安局長孫維棟、天津縣長陳中嶽等、會商維護地方治安事宜、並決定對北寧路軌被炸案、由各機關嚴緝逃犯、

【天津一日下午十一時發專電】日軍三百餘名一日晨五時、在海光寺演習巷戰、試用新坦克車及機關槍、河邊一日午後二時返平、新任日總領田尻二日午後二時可抵塘沽、四時來津、日僑團體籌備歡迎、

【北平一日中央社電】陳覺生一日夜語記者、謠言多不足信、日方迭次聲明不再侵略華北、如無特殊情事發生、華北決無問題、此時暗中策動者不乏人、外傳人事問題將有更迭說、據余推測、即有小小更動、與大局似無關、

【天津一日路透社電】蕭振瀛今晨接見來賓時、態度頗形樂觀、據稱華北局勢、已較和緩、渠之返津、擬復辦公云、據此間華人方面消息、宋哲元部下二十九軍之不靖、由于冀察外交委員會主席陳中孚免職之傳說而起、該軍官員、現信當局以華北外交之失敗卸罪于陳、蓋主席張自忠偕蕭來津、頗引起各方猜測、日本軍事當局發言人今日聲稱、昨晚天津塘沽間鐵路炸彈案、據調查後所悉之事實觀之、日方似不致採取强硬之態度、但若繼續調查後、而發現日軍尊嚴感受影響時、則日方當訴諸强有力之手段云、

有田聲明書忽決定取消

【東京一日同盟社電】有田三十一日晚九時由關西回東京、原定六月一日發表對華外交聲明書、因於未得時期之見解下、決定取消、又政府爲謀國防與外交之一元化、會於四月間舉行兩次陸海外務三相會議、討論此問題、五月間因特別議會開會未能畢會、現在議會已經結束、且最近華北走私問題、「冀東政府」問題、及天津炸彈案等重要事件續起、預定日內續開三相會議、協議對策、同時準備授與駐華大使川越之重要訓令、

【東京一日同盟社電】有田於一日午後一時在外相官邸招請南京總領事須磨、堀內次官亦在座、聽取該總領事報告中國一般之情勢、關於今後樹立對華政策、行使重要協議、又駐日中國大使於一日午後四時至外務省訪晤有田外相、關於通商及其他問題、行使重要會談、

【東京一日路透社電】中國大使許世英今日訪問外相有田、聞曾嚴重詰問日本在華北增兵事、

【華盛頓三十一日中央社電】華盛頓星報昨載社評批評華北事件、謂日本此次再度發動、顯然仍乘世界各國自顧不暇之際、俾可保証其侵略政策之不受外方反對、又稱華北走私事件、影響以關稅爲担保之一部份英國借款、故倫敦方面極爲注意、至於美國利益方面、尤其各油公司、亦多已因此感覺重大之威脅、

緝私總稽查處長 安斯邇昨晨到津

訪問海關詢走私情形 商洽設稽查分處事宜

【天津一日中央社電】財部緝私總稽查處長安斯邇、一日晨由濟抵津、即訪問此間海關人士、詢問走私情形、並商洽在內地設立稽查分處事宜、

中棧、孫科及許崇智、則定四日由港偕乘塔虎脫總統號輪啓程、定五日晨抵滬、陳維周隨同來滬入京、

【南京一日中央社電】孫科一日晚八時由澳乘金山輪抵港、定四日晨偕許崇智、李文範、傅秉常等北返

連雲港碼頭將竣工

隴海車陸續運到

【徐州三十一日下午六時發專電】隴海連雲港碼頭即竣工、比港務處派烏杜塞由津過徐、一日下午視察、錢宗澤派何段長陪往、該路在比購新式◯車、已運路兩批、一日機車一輛掛客車十餘、由濵運徐西運、餘機車二尚未到、該車外鋼皮綠色、內柚木砌花、頗爲美麗、

關吉玉昨返川

劉航琛在漢稍留

【重慶一日下午十時十一分發專電】張銳・吳景超・羅君强・關吉玉一日午飛抵渝、行營二廳連日開小組會審查各專員提案建議數衛均分門究討、

【重慶一日中央社電】關吉玉劉航琛一日晨由京乘機返渝、過漢時劉因事下機、改四日西返、關則於一日午抵渝、聞關劉此行對整理川財政計畫及編製川省二十五年度概算問題、均有圓滿結果、

天津東京無線電直接通報昨正式開放

中日雙方代表參加典禮　兩市長來往賀電

【天津一日中央社電】天津東京無線電直達通報、一日正式開放、首發津電報局長王若僖代表交部與日遞信省、及天津市長與東京市長往來賀電、此外私人方面往來交際電收發亦多、津電報局並於晨十時舉行通報典禮、到中外來賓約二百餘人、東京遞信局長佐谷、亦到津參加、開會後、由王若僖致詞、略謂中日間距離最近、文化商業政治關係密切、電路聯絡、洵屬必要、客歲五月間兩國會訂立報務合同、彼時決定辦理天津東京間無線電直達通報、今春籌備已具端倪、並由日遞信省介紹購一千五百瓦脫最新機器、試驗結果頗佳、同時由日駐京總領須磨、與交部將報價商定、得於迅速期內開放、此後不僅中日全國人士受益、即歐美商人、亦必感覺便利也、繼由蕭振瀛代表施驤生、陳覺生代表于長富、日駐津總領岸偉一、日本遞信局長佐谷、相繼致詞、對於無線電路完成、僉表示慶祝之意、最後由王致詞答謝、並合攝一影紀念、旋引導來賓參觀機器設備、始行散會、

曹經沅等參加川黔專員會議

會議定五日開幕　川黔路工程浩大

【重慶一日上午九時發專電】曹經沅偕黔各區專員竇覺蒼劉千俊等、自黔乘專車抵重慶、經行營招待、下榻陶園、據談、「此來係代表黔省府及民廳出席行營五日召開之川黔專員會議、並順便視察川黔公路、及息烽、遵義、桐梓等縣縣政、川黔路工程浩大、成績頗佳、天晴兩日可達、以後兩省交通、必有長足發展、本人此來、並向行營報告黔政狀況、至六會提案尚在整理中、俟會畢短期即返黔」、

河大教授在汴被殺

【開封一日下午四時發專電】河南大學德文教授狄倫夫、三十一日夜被人暗殺於鐵塔附近、厥狀極慘、當局對此案甚爲重視、

居正今日抵滬

葉朱抵京謁蔣報告

【南京一日中央社電】葉楚傖朱家驊一日晨抵京、葉下車後、即赴中央黨部處理要公、九時參加紀念週、適蔣副主席亦在、乃於散會後、將赴粵致祭胡主席及與留粵各中委會晤經過、詳爲報告、朱家驊亦於十時赴中央謁蔣報告、

【本市消息】中央特派赴粵祭胡大員居正及褚民誼已於三十日由港偕乘大德能號北返、該輪定二日上午十時抵滬、輪泊招商局

本報記者張垣視察紀

察省在嚴重環境中 當局仍艱苦撐持

剷除貪汚蠲免苛雜 致力防共保甲工作

【北平通信】華北在險惡環境中，爲不可否認之事實。察哈爾自張北事件發生後，環境之險惡，更達頂點。賴當局鎮靜應付苦撐危局，對一切政務照常進行。記者奉社命，於二十六日由平赴張垣視察，二十八日返平，雖在張垣停留時間頗短，而從政者在險惡環境中努力掙扎，其勇往邁進之精神，均足使人感覺興奮。爰將所得片段印象特雜記下。並倘亦江南讀者所樂聞歟？

長城在望　形勢全非

記者二十六日清晨由平啓行。時居庸關青龍橋一帶風景正佳，搭車赴南口遊覽我歷史上偉大建築者甚多。岡巒起伏，長城遙望，均足使人留戀。正午車抵康莊，停留時間較久。一時許繼續西行。時有某軍官由康莊搭車赴懷來公幹，與記者相値，知記者自北平來，對平方政況諸多詢問，頗爲垂念，互相傾談，不禁感慨繫之。並談起延慶所駐保安隊不時騷擾地方。此項保安隊計爲王道義，劉桂堂趙大中等雜亂匪軍。因外交關係我當局尤日方之請，將該部收編爲保安隊，分駐延慶二五兩區，擬加以整理訓練。奈該部背景複雜，着手不易。去冬劉桂堂匪部尙未他竄之時，人數約有四千，槍千餘枝。而我方所承認者，僅爲一千，月支薪餉八千元。其性質與戰區保安隊相似，特殊環境下所產生之特殊組織也。但該部原爲烏合之衆，匪性難移，姦淫擄掠，無惡不爲，民衆苦之。向省府呈控者幾無虛日。當局迭向對方交涉，亦無結果。嗣後劉匪桂堂蠢動。率部南行，趙大中匪部隨之，因被駐軍兜勦，劉匪不能立足。趙匪部下亦有潛回者。該部保安隊編制原由王道義任總隊長，第一分隊長石友祿（石友三弟），第二分隊長羅東初，第三分隊長趙奎閣。另有特務隊等名義。省府並將一部調駐宣化訓練。本月初旬該部內部又起糾紛，部下反對王道義任總隊長。原馮壽彭部下隊長高某更携帶部下一部至延慶，與羅東初等糾合，對王道義加以攻擊。王不能立足，遂與趙奎閣率隊至赤城一帶，地方騷擾不堪。當由我駐軍將王趙兩部擊出長城外。刻應日方之商洽，總隊長已另委羅東初擔任。將來糾紛恐仍難免云云。

商業稍衰　治安依舊

下午三時半車抵張垣，記者入旅舍稍息。嗣赴街市巡行一週。街道之整齊，舖店之衆多，均表現省垣之平安。張垣與外蒙商務未斷絕時，商業頗爲繁榮。嗣外蒙商務斷絕，一落千丈。現在全國經濟不景氣，農村破產之時，一般交易較差。更因內蒙雪災嚴重，張垣商業亦受相當影響。本年皮貨價格，因蒙災關係，高漲二三倍，糧食價格亦高，輸出較多。兩行交易頗爲活躍。省垣近來日僑增多，地方上雖偶有小問題發生，因當局者處理得當，旋即平息。外交上自察主席張自忠涖任後，努力折衝結果，二三月來並無重大事故發生。一般人心較之平津尤爲鬆弛，並無緊張狀況。民衆安居樂業，地方治安由警務處稽查處負責，頗爲認眞。詢之當地民衆，盜匪案件甚少，街市上並無乞丐。老幼殘廢者，當局已送救濟院。少壯者本地人驅作苦工，外省人則出境。如此亦減去地方宵小之一法。街道兩旁流水淙淙，聞立街頭，聽水聲不絕，詩意頗濃。

敬告國人　察省無恙

「察省無恙」，爲記者抵張垣後之第一印象。一切頗富朝氣，向前邁進中。國人萬勿在察省未亡之前，而存自認命絕之心理。察當局正積極努力中。記者巡行街市後，赴省府拜訪負責當局。由省府秘書長馬彥翀接見，希望記者將張垣實況傳達內地，矯正一般國人之錯誤觀念，並表示察當局在其能負責之最後一秒鐘前，亦決不放棄其本身之責任。省府施政方針，在使一般民衆能安居樂業。凡妨碍人民安居樂業之障碍物，如苛捐雜稅，貪官汚吏等均在剷除之列。近日來巡官被押者超過十人，局員卡長之被看管者亦有三人。一般多未敢輕於一試也。察省財政自察北事件發生後，稅收上有相當損失，現年可有二百萬元收入，節流開源尙可勉强維持，此外本省當局對於防止共匪，亦有相當佈置，對訓練下級民衆頗爲注意，並將進行保甲清查戶口，農村貸款等事項。當局對烈性毒品禁止頗嚴，流行範圍較小，繼馬告記者：察省府將籌設政事講事會，以講學態度增進行政之效率，並以此會爲一切事業之基礎，章程計劃事項前經擬就，原擬即日成立，嗣因省府佈置防共事宜，未能擧行，刻地方日益平靜，日內當即開始辦理，

冒山風遊　塞上名勝

記者二十七日在張垣遊覽地方名勝，賜兒山雲泉寺正爲廟會之第一日，廟建於山巓，就山之形式分建房屋，香火頗盛，信男信女之焚香祈子者甚多。省府在此處整理工作亦頗費苦心，如道路之修築，廟宇之油飾等，均曾由省府補相當費用。山腰中並建有察省物產陳列所一處，陳列察省產品，皮毛，五穀，藥材，礦品等，應有盡有，並標明產地及價格，當日張垣天氣，時雨時晴，山風頗大，遊人較少，出地名勝爲之減色，記者除遊覽賜兒山外，更至水母宮遊覽，水母宮（龍泉寺）位於張垣平門外張庫大道旁，廟宇甚小，而風景絕佳。路旁柳樹成蔭，泉水自寺下洞中流出，泉聲淙淙。寺下掘有巨池甚多，蓄水備用。傳當地皮商，將皮毛等物運至該池中洗滌，其顏色較他處潔白。記者在寺內晤建設廳第四科科長譚述言。據稱，省府已決定撥款一萬元，以龍泉寺爲範圍，修建森林公園。山上下種植樹木頗多，將來成林後，當更可觀。寺下井計劃修建游魚池畜養金魚，供人遊覽云云。張垣一切仍在努力建設邁進，即張庫大道由張垣至張北段亦係近日方始築成，平坦異常云云。（五月三十日）

教部擬定計劃 擴大識字教育

强迫組織並訓練民衆　其不受教者嚴厲處分

【南京一日下午九時發專電】教育部擬訂擴大識字教育計劃、已通令各省市教育機關、於二十五年度起、切實舉辦、其要點：(一)推廣民衆學校、强迫組織民衆、訓練民衆、先自十五自三十歲、再推廣到四十歲、其不受教者、嚴厲處分、(二)師資方面、每省市設民衆教育幹部訓練班、(三)課程除識字訓練、公民訓練外、再加自衛訓練、

受走私影響 太古輪停駛

港粵滬津班七艘

【香港一日路透社電】太古公司今日宣布輪船七艘停止行香港廣州上海天津班、其布告之原因、爲沿海商業蕭條、但聞其內因、則爲近日某方從事大批走私、致正當之運輸業爲之損毀云、英國船員因是失業者、恐將有數十人之多、其他航業公司亦承認大局之嚴重、謂其結果或將續停經營沿海航運之輪船數艘、香港電聞報今日午後登載此項消息後、港地大爲震動、聞所已停駛之數船船員、大半有入他船服務之望、當局現正竭力減小若輩所感受之影響、

浪人過徐赴濟 接洽糖絲南運

王作民傷心語

【徐州一日下午六時發專電】一日浪人中安滿化裝由京抵徐州、拒警保護、旋即赴濟、記者晤駐站緝私王作民主任、據談、糖絲南運、彼等事前似早有接洽、每到一地、彼負損失全責、追貨交主、即不再負損失責任、杜私貨追買者、乃根本辦法、言下對國人無熱血、表示憤慨、

緝私稽查處 組織章程

今日將由政院討論

【南京一日下午九時發專電】隴路緝私總稽查處組織章程、行政院一日晨召集財政・鐵道・交通三部開會審查修正、二日晨行政院會議可提出討論、

馬錫爾談緝私 武裝海關職員

【本市消息】華北走私問題、已引起世界注目、記者昨走訪滬英商會主席馬錫爾、談話如下、(問)昨報載滬英商會曾有電致英外部海外貿易部等機關、其內容可見告否、(答)關於此事內容、僅報告走私經過、並未提制止辦法、然依余(馬氏自稱)觀察、除恢復海關職員武裝外、實無其他良策、言下並將原電出示、將逐譯如下、「華北走私愈趨嚴重、四月份單就天津秦皇島而言、損失約八百萬至一千萬元、現下如不設法防止、後患將不堪設想、除影響正當商人商業外、並減少中政府關稅收入、將來恐影響及以海關爲擔保之公債、走私者皆係日籍人民、其目的在破壞中國財政組織」、(問)聞天津英美商會組織特別會議、調查走私情況、以供各該國公使參考、上海方面有此同樣組織否、(答)現無此擧、昨晨滬美商會亦致電本國政府、報告中國華北走私情形、內容與英商會致倫敦政府電相同、

閻哀悼李生達

李遺體運太原　蔣委員長弔問

【太原一日下午十一時發專電】閻主任因李生達被刺、傷感致病、現正延醫診治、蔣委員長三十一日電閻主任云、「李軍長被刺逝世、不勝悲痛、請一面澈查原因、一面辦理善後、代慰其家族、並請隨時詳告」等語、此間盛傳李之被刺係其前用之馬弁所爲、係屬私怨、內情甚簡、

【太原三十一日中央社電】李生達遺體入殮後、三十一日由離石運抵并垣、將定期舉行公祭、閻錫山三十一日派馮鵬翥及王靖國赴離石、查究該案詳情、並辦理善後、

廣州慘劇

【香港一日下午十一時發專電】廣州訊、陳濟棠林雲陔二十九日視察兵工廠試驗手溜彈、發生爆炸、死數人、重傷十餘人、陳林因距離較遠、幸無恙、事後該廠長被扣、

長沙綏靖主任 何鍵昨日就職

何成濬講安內攘外

【長沙一日下午六時發專電】何鍵奉派爲長沙綏靖主任、本日上午十時舉行宣誓就職典禮、各界來賓到者甚衆、中央監誓委員何成濬、於八時半乘專車抵湘、屆時出席領導行禮、何鍵宣誓後、何成濬即代表中央致訓詞、於安內攘外之旨、闡發甚詳、旋由省黨委陳大榕、省府委曹典球、漢口市黨部陳委員、武漢警備司令部周參謀等、先後致詞、末由何鍵答詞、然後攝影散會、

肅清冀南毒氛

外委會派員視察畢

【北平一日下午十時發專電】外交委員會前派歐秋夫龍少游會同日員赴冀南各縣取締毒品、三十一日夜回平、據稱「結果圓滿、日韓浪人多驅逐出境、必要時將再派員出發、以清毒源」、

濟南取締奇裝 摩登婦女遭殃

韓主席親拘兩位女看護 七奇裝女拘往公安局

【濟南一日下午十一時發專電】自本月一日起、濟南市實行取締奇裝異服、由警察在街市檢查婦女衣服、有袖露肘或褲露膝者、均行扣留、不准通行、其表示悔意者、准取衣更換回家、抗違者即帶公安局嚴懲。韓復榘亦出視察，親獲女子趙佩英王鑫章二人，均着奇服，當交大西門公安局分所。二人皆係齊魯醫院之女看護。大西門公安分所亦獲五人，均送公安總局懲處。摩登婦女均大窘迫，風化可望自此改善也。續聞被拘之奇裝七婦女，一日晚經公安總局申斥後，即予開釋。

全國登記烟民 共百五十六萬

上年有九六四人處死刑 禁烟總會昨日發表

【南京一日中央社電】禁烟總會一日發表全國烟民登記及上年度執行死刑毒犯人數如次、

登記人數

省市	人數
蘇	三〇三、五四六人
豫	九二、六七五
鄂	二一四、五五七
皖	一〇四、〇五〇
贛	九九、五〇八
閩	八一、三八四
湘	一三六、一一九
晉	二〇八、四五一
陝	六〇、八九一
甘	九五、二〇六
綏	四二、二五九
川	一三九、三六一
滇	五四、五八五
青海	一、二七一
滬	三〇、八四四
平	四、九五三
津	一四五
共計	一、五六九、八〇五人

處死刑者

省市	人數
蘇	三一人
浙	一一九人
豫	一一二人
鄂	一一六人
皖	二二人
贛	八人
閩	四人
晉	一〇六人
魯	四八五人
陝	一二人
京	五一人
滬	三人
平	五人
共	九六四人

平學生尙平靜

後日照常上課

【北平一日下午十時發專電】平學生一日尙平靜、未發生意外行動、各校定四日起照常上課、中學方面、亦尙平穩、學生救國聯合會一日開會、決電請國民大會增加學生代、

簡報

【廣州電】粵當局歷年發出債券共十七種、債額一萬萬元、現決從事清理、

【徐州電】一日專員公署召銅山蕭縣等七縣區長談話會、到百餘人、邵漢元報告、區長與地方重要提案數十件、定四日討論完畢、

【鄭州電】韓人李燕善、鄭斗銘、私運現鈔三百一十五斤、被警查獲、

【南昌電】全省禁烟會議一日晨開幕、

綏蒙政會討論防共
陳誠由太原飛離石
蒙旗建築碉堡方案已定

【太原一日下午十一時發專電】趙戴文定日內就晉省府主席職、省府已電中央、請派員監誓、傅作義一日晚由綏來太原、除謁閻主任報告綏況並請示防共機宜外、更弔李生達喪、陳誠一日飛離石、向渡河剿匪之各部隊訓話、指示入陝後剿匪機宜、晉陝綏甯四省邊區剿匪總指揮部一日正式宣告成立、

【西安一日下午二時五十分發專電】楊虎城三十一日飛榆林、視察高師防務、並指示機宜、又毛徐匪約萬餘人有竄綏蒙企圖、

【綏遠一日下午十時發專電】綏境蒙政會一日開二次防共會議、石華巖出席指導、庸王主席、阿王鄂王等均出席、決定綏境各盟旗編組保甲、實行閉境、嚴密清鄉、及蒙旗保安隊與各縣駐軍聯防連鎖辦法、另定蒙旗建築碉堡方案、交防共訓練會全盤設計、積極進行、定八日召開三次會、伊盟郡王旂札薩克兼綏境蒙政會建設委員會常委圖布陞吉爾格勒一日來綏、圖王談、「伊盟辦理保甲、各旗實行閉境、匪甚安謐」、沙王夫人定二日率鄂王由綏赴五台朝山、

【南京一日中央社電】中央一日晨九時舉行紀念週、到蔣副主席・林森・葉楚傖・吳敬恒・及全體職員、共約七百人、吳敬恒主席、並即席報告、題爲「目前一切生產事業有統制訓練的必要」、略謂今日落落大端、在道德上體魄的教育上、皆有統制訓練之計劃、一切訓練、皆能用統制方法去進行、眞是有希望普及的好趨勢、本人以爲在生產上亦有立刻計劃出統制訓練的方法來、不然民窮財盡、止是救濟、訓而不練、效果甚小、練而不統制、所練亦難普及、當此經濟不景氣、失業游手之人充斥在社會中、能想得出一個統制生產的訓練來、則增加了努力生產的人、減少了坐消費的人、古人所謂一夫不耕、或受之飢、一女不織、或受之寒、強迫耕織、禁止游惰、也常常算作重大的政令的、吳詞畢即散會、

綏蒙積極防共
加緊辦理保甲
東勝縣建「必守圍堡」
綏省府組防共自衛軍

【綏遠通信】綏蒙防共工作、邇來日趨緊張、綏省府竭全省人力財力、專力於是、蒙旗方面自成吉思汗大祭後、綏境蒙政會負責之阿王、鄂王等相繼來綏、對於保甲之推進、閉境之實行、均有比較切實之辦法、共匪回竄陝北、綏蒙防匪以伊盟爲首要、因鄂托克旗、札薩克旗、均爲與匪接觸之第一線、烈伊盟長沙王、在札薩克旗布置一切、亦寓坐鎭之意、晉綏軍在伊盟配置之力、亦頗雄厚、烏盟方面、潘王近亦由綏返四子部落旗、實行

辦理保甲　蒙旗地廣人稀、蒙古包散亂、不易集中、窩藏匪人、無法稽考、故烈實行閉境辦法、嚴密稽查、使匪類無法竄入、蒙旗人口額、「比丁」制度、尚有詳確數目、故推行保甲、不甚困難、消極方面、各旗大都實行編查保甲、可以白了、積極方面、綏境蒙政會日來正在確實計劃、防共會議已召開一次、綏蒙指導長官公署在綏設立、參贊石華岩全權代表閻（錫山）指導長官、便宜行事、就地一切計劃、更與傅（作義）主席可就近相商、故綏蒙一切進行事項、頗爲順利、綏境蒙政會本週召開之

防共會議、建設會議、其目標均在防共工作之推進、最短期內、當可有確實辦法、綏省府在防共工作上分軍事、政治兩端、積極進行、查軍事上之布置、除伊盟嚴密配備外、最近對綏境黃河所有渡口、一律封鎖、綏省境內黃河渡口、向歸各縣管轄、現在統交當地駐軍管理、每一縣境只留渡口一處、以維交通、而沿河扼要處所、均建有碉堡、此項碉堡、去歲秋間開始建築、迄今業已完成三百七十餘處、每一碉堡均派重兵駐守、各縣圍堡甚多、自東勝建築「必守圍堡」以來、其他各縣、亦均仿行、「必守圍堡」之建築、均擇居民較多而繁盛之鄉鎭行之、每一縣建十處或二十餘

必守圍堡　處、必要時可將全縣境內所有壯丁、糧秣、牲畜、槍械等、集中於此、實行堅壁清野政策、使匪在境內不能立足、各縣必守圍堡、大都完成、綏省府近已派員赴各處驗工、軍事方面大略如此、在政治上之設施、綏省府刻注意剷除民間不平、並秘密派員、深入民間、嚴查貪汚土劣之剝削人民、近來頗有見諸事實者、嚴懲貪汚、正所以消滅造共機會也、其次組織民衆、充實自衛力量、亦已收效、綏省編組保甲、去年開始、刻全省已受訓練之壯丁有三十萬人、最近綏省府復組編壯丁、爲防共自衛隊、分（一）常備隊、（二）後備隊、（三）預備隊三種、另就後備預備二隊中合編一服務隊、專司

鄉間巡邏　并及防守査探等事、刻壯丁査獲共匪偵探之案頗多、因此而受賞之各縣壯丁、亦大不乏人、共匪欲擾在綏遠鄉間活動、恐不可能、就地理上言、綏蒙接近陝北地方之鄂托克旗、札薩克旗、東勝縣、人烟稀少、幾於赤地千里、平時官軍駐防、尙感困難、共匪如竄入、則無法停留、天然之堅壁清野、行軍至此、眞成絕地、共匪此時無竄擾綏蒙企圖、如處此、陷入綏蒙境地、則在夾攻中掙扎、恐匪之消滅、已不在遠、此就普通情形論、若匪有定策另作打算、當較嚴重、此時只能靜待其演變而已、（五月二十九日）

孔祥榕昨赴汴
視察黃河上游
魯省派兵協助治河
實行疏濬海口淤塞

【徐州一日下午六時發專電】孔祥榕一日由京過徐赴汴視察黃河上游、即將赴魯、據談「治黃以一期完成需時一月、費百三十萬、先將亂荊子受光園兩河裁灣取直、再濬海口淤塞及進行沿海宣暢、已派安利森等前往查勘築壩、購起泥機、魯省韓主席以兵士一師協助、歎請中央撥發、大汛前竣工」

【濟南一日下午十一時發專電】一日晨孔祥榕由濟回汴、黃河尾閭裁灣取直工程、十日前開始、

德僞商業合約 昨日正式公布

【東京一日同盟社電】德「滿」通商協定之內容、一日在長春及伯林兩處發表、該協定於四月三十日在東京正式簽字、査德「滿」之通商關係、「滿洲國」對德輸出達五千三百萬元、而從德國輸入則爲一千二百萬元、（均爲昭和九年度）於「滿洲國」爲有利之片面貿易、至日德通商關係、日本對德輸出爲千九百萬元、輸入爲一億九百萬元（去年度）、於日本爲不利之片面貿易、自此次訂立協定、可於日「滿」德結成三角貿易關係、而於三國相互之貿易調整、必大有效果、

湘黔公路 昨行通車典禮

【沅陵一日下午九時發專電】湘黔通車典禮、一日晨八時在沅陵舉行、建廳長余籍傳等致詞、九時歡宴、十一時試車、計七輛、擬今晚宿辰谿、二日晚宿芷江、三日赴玉屏、四日返沅陵、

昨日奉安紀念 在京中委謁陵

【南京一日中央社電】一日爲總理奉安紀念、在京中委於七時齊集陵園、舉行謁陵禮、到丁惟汾・林森・蔣作賓・朱培德・唐生智・王用賓・張厲生等數十人、由丁惟汾主席、領導行禮、並導入陵寢內謁陵、

【南京一日中央社電】國府一日晨十時舉行紀念週、到鄧家彥・王用賓・陳樹人等、暨國府及各院部會職員共約四百餘人、由林主席領導行禮、並即席報告「紀念總理奉安與民族生存」、至十時半詞畢、禮成散會、

湘南匪首投誠 已解省訊問

【長沙三十一日中央社電】僞湘南軍委會主席徐克全近感匪黨已屆末路之期、翻然悔悟、向酃縣縣政府投誠、何健令解省訊問、

稅務人員「任用辦法」 即將公布施行

【南京一日中央社電】財部爲增進稅務行政效率、擬參酌關鹽人員任用辦法、內容注重考試、將來稅署所屬人員之任用、不論其辦理何項事務、均須依照該項辦法辦理、俟呈經行政院核准、即可公布施行、

審計聯席會 定月中舉行

【南京一日中央社電】審計部派張承槱、王藉田、常雲湄、唐乃康、雍家源等、爲審計聯席會審委、聯會定六月中旬於審計部舉行、各處提案限會前三日送達、會期中出席者禁作一切酬酢、

青京間通車 昨日起開行

【青島一日下午十時發專電】青京通車一日起開行、每週往返各一次、定十月終停開、

夜信電報 交部擬即恢復

【南京一日下午九時發專電】交通部擬恢復夜信電報、刻正詳擬辦法、不久實行、

漢人口統計 約在百萬以上

【漢口一日中央社電】漢公安局統計五月份漢市人口、爲七四四三七五人、連特區日法租界、約在百萬人以上、

津美醫生 險遭暗算 辦公室中被毆

【天津一日路透社電】日前被控圖謀毒斃其婦、後經法院宣判無罪之美籍醫士考爾白特、昨夜在辦公室爲一奇異之外人痛毆、美領署與英租界捕房現正在徹査、據考氏報告捕房稱、渠正在辦公室査閱帳目時、忽有一外人帽沿低覆、面之下、又以手巾爲覆、入室即圖刃其胸部、渠乃力禦之、況外人復自衣袋中取出一物、擊其頭顱、致渠倒地、不省人事、大約歷半小時之久、於是以電話通知其婦、婦急至所、助走回、由電話邀醫治、並報告捕房、

古物昨在京展覽

【南京一日中央社電】古物展覽會一日晨九時公開展覽、總計全日參觀人數、達一千餘人、會場秩序極良好、據唐惜分談、此次參加倫敦藝展會成功原因有三、（一）中國藝術本質高超、（二）中國參加展品、均經縝密選擇精品、（三）展覽陳列精緻、

成都重慶間 沿江航空線 京滬夜航籌備中

【南京一日下午九時發專電】交通部令中國航空公司、籌辦渝蓉沿江航綫、試飛成績頗佳、俟宜賓嘉定兩機場修築竣事、即可定期開航、班次暫定每週兩次、交部飭歐亞公司籌備京滬夜間飛航、滬龍華機場已有夜行設備、京站本月內可開始設置、工竣即開航、

國民大會選舉 施行細則 草案將通過

【南京一日下午九時發專電】國民大會代表選舉法施行細則草案、達百餘條、定本週內、提籌委會議修正後、提下週提行政院會通過、呈國府公布、

沈鴻烈今日飛青 在滬訪金融界接洽已有結果

【本市消息】沈鴻烈爲接洽調劑青市金融、於前日由京乘車到滬、前昨兩日分訪本市銀行界商談、宋子文特於昨日下午一時在國際飯店宴沈、邀吳鐵城・楊虎・陳行・許建屏及銀行界多人作陪、沈以此來接洽、業已獲得結果、擬於今晨即行乘中航機返青島、

英日商務問題 羅斯後日可抵日 日政府預備懇談

【東京一日同盟社電】三十一日乘加拿大皇后輪由滬來日之李滋羅斯、可於四日抵日、將勾留至十三日、關於日英間財政經濟上之共同利益問題、擬與外相有田、藏相馬場以及日本朝野各方面懇談一切、日本外務當局、以羅斯爵士於去歲赴華取道日本之際、即有歸時再訪日本之意、故有此次之訪問、其再度滯京中之行動、雖尚未詳細接洽、然已表明意向、將與前次同樣於歡待之中懇談日英間之各問題、

本社特約 海外商情報告（六月一日路透社電）

紐約市情

證券　紐約證券市場、今晨甚爲興奮、除公用股票外、各種價格較上屆收盤漲起零數至一磅音不等、後市況感受投機壓力而稍反動、但因交易景象起色、市價始獲支持未動、十一時市價趨高近、午時市價隨鋼股油股而漲、較諸上次收盤高起約兩磅音、

棉花　紐約棉市因同業需求、故形穩定、成交數額較少、午時七月期價爲一一・五九、比星期五收盤高兩磅音、

橡皮　紐約橡皮、今晨開盤因因多頭了結而鬆跌、七月期價爲一五・五六、較星期五日收盤低落五磅音、市況後形呆滯、惟尙穩定、近午時七月期價爲一五・五七、比開盤高起一磅音、

大條　芒特里銀市期貨開盤平穩、七月期價漲四磅音而爲四四・八〇—四九・四〇、

小麥　芝加哥麥市、今晨交易呆滯、市況稍利於多方之氣候報告之影響、第一小時內七月期漲一二五而爲八四・三七五、雜糧市場今日較形鬆動、因多頭了結也、第一小時內、七月期價跌半分、而爲五九・二五、

【今日倫敦市場休假】

蔣院長講
學生利用暑假 實行服務社會
造就有實學有實用的人才
養成實際的工作能力

【南京一日下午四時半中央社電】蔣院長一日下午四時半、出席首都講演會訓話、講題爲「學生應利用暑假服務社會」、原詞如次、

今天本人藉首都講演會之機會、得與各校校長教員先生、以及學生諸君相聚一堂、至爲愉快、茲因暑假瞬屆、特將本人關於暑假中各校學生如何修養本身、及服務社會之意見、藉此散會前數分鐘之時間、扼要提出、請各注意、據本人所見、各中等以上學校學生無論本期畢業、或尚在肄業期間者、均應利用暑假、從事服務社會之實際工作、務望各學校當局與新運總會社會服務團體、密切連絡、就適當之社會服務工作、商定各種切實可行之具體辦法、在放假前、依各學生之志趣、每人選定一二種、在學校與新運總會指導之下、利用暑假之機會、貢獻各人之才能學識、努力爲社會

服務　並規定各人於秋季始業時、應將暑假工作情形及心得、作一詳實報告、各校校長教員、應即詳細指導、如此本人相信、不僅整個社會與一般民衆、受益不淺、亦不僅各學生進步甚大、即我一般教職員先生、亦可增長許多實際的學問、語云「學以致用」、意指吾人爲學之目的、在爲社會爲國家爲同胞而應用、故一切學問、貴能實用、而求學方法、亦重在實習、如學工者必至工廠實習、學農者必赴農場試驗、而法科學生尤必從事實際之社會工作、蓋必如此、然後可以獲得職務上之實際經驗、乃解社會上之實際情況、並養成其精神上之必要修養、使與青本上之純理智識、互相印證、而融會

貫通　亦必如此、然後一切學問能得心應手、運用自如、乃能報效社會國家、而有所成就、故外國無論何種教育其實驗與實習之工作時間、較課堂講授理論時間每多過一倍以上、故學生畢業後、就職服務、俱能卓有餘裕、不致生疏困難、現在我國各學校、因習慣與制度關係、對社會各方面種種事實、未能讓使一般學生得有充分校內實驗與校外實習之機會、此種缺憾、政府與學校當局允宜速設補救之道、須知教育之目的、在造就有實學有

實用　之人才、不可敎出有學問而無用途之學生、現在高中或大學畢業學生、失業之數、實駭人聽聞、考其失業之緣故、其一半固在社會國家未能充分運用、而其他一半實在於學生本身、其中最普通之一點、即缺乏實際工作之經驗能力、不明社會之現實情況與民衆心理、以及農村之窮苦狀況、與一般人情風俗、甚至根本不知其個人對於事體與社會之關係如何、是以雖有工作、而不能善盡其職、因而失業者亦所在多有、現在吾人利用暑假、從事社會服務工作、即爲補救此種缺憾之一有效辦法、望各校校長教員與各校學生特別留意、勿失此實習之最良機會、以上僅就敎育之立場而青年本身之修養而論、暑期服務社會之意義、若就改造社會建設國家與復興民族之革命

事務　而言、此種服務工作實尤爲必要、蓋社會之範圍甚爲廣泛、社會之情形、至爲複雜、欲于最短期間、加以改造、實非政府少數官吏與幾紙命令所能爲力、必須一般智識分子、本其愛國救民之熱誠、奮其犧牲刻苦之精神、自動投身最窮困之社會、深入最痛苦之民間、以實地觀察調査研究一切、並即實地指導一切、隨時改良、例如公共衛生、民衆教育、和生產常識、合作意義等等、皆可詳爲解說、使能澈底明瞭、如此再進一步、即能增進其智識品德、以及新生活之精神所在、就可改進其實際

生活　而使社會革新民生樂利、期學復興民族之大功、兩年前本人在江西、曾派十個中學生、利用暑假在全國最不良的南潯鐵路服務、未及兩月、竟能使全路情況、煥然一新、無論整齊、清潔、迅速、確實、與一切規矩秩序、皆在一般鐵路之上、靑年學生服務社會收效之宏、於此可見、總理云「雙手萬能」、各校學生如能本此意旨、利用今年暑假爲社會而勞動服務、本人相信對於社會國家之

貢獻　、必然不可計量、而在學生時代、即能養成其勞動服務之精神、與實際工作之能力、他日畢業出校服務工作、必更有非常之成就、建設國家與復興民族之大業、非異人任、惟我青年學生、諸君勉之、至於服務方法與工作科目、新生活總會已定有具體辦法、我已派人與各校接洽、并望各校校長學生、亦與新運總會切實連繫、期學互助合作之實、尤爲切盼、

全國煤礦商齊集一堂
煤業會議昨開幕
吳實長訓話盼促進輸出
實部擬定銷售辦法

【南京一日中央社電】實部召集之全國煤業會議、一日晨十時在該部開幕、出席吳鼎昌・周詒春・及財鐵兩部代表、暨煤礦商代表共約五十人、由吳鼎昌主席、行禮如儀後、並作詳切之訓詞、略謂我國煤礦儲量、在世界位居第三、而煤業發達亦最早、在我國各種實業中、煤業實佔一重要部份、茲就本國關內各省言之、新法土法各煤礦之投資、總額已在一萬五千萬元以上、其數不可謂不鉅、在民國十八年間、共

產煤　總量爲二千五百萬噸、出超爲一百廿萬噸、自九一八後、關內各省所產之煤、不足以供需要、故外煤入超、每年恒在一百萬噸以上、民國二十三年、產煤增至二千零九十萬噸、入超僅爲二十二萬噸、去年產煤增至二千一百餘萬噸、而輸出超過輸入爲十萬零二千噸、由此觀之、關內各省產煤、不但可以自給、抑且有過剩之趨勢、在各煤礦固應一致經營、對內宜如何支配產銷之數量、使營業可以互得其利、對外宜如何促進

輸出　使國家經濟可以稍事挽回、乃年來各大煤礦、輩以經濟困難、成本加重、運銷遲滯、外煤傾銷、紛請救濟、惟經詳加研究、其原於運費稅捐者、不過枝葉問題、而屬於銷售傾軋者、乃爲根本要點、故特擬具各煤礦聯合銷售辦法五項、召集此次會議、從長討論、在本部並非欲以此五條辦法、強制各礦實行、惟本部深以此項辦法、乃救亡圖存之所在、深望諸代表自行就此商討、俾得一易於實施方案、以樹立全國煤業合作之

基礎　、亦即可以謀自救之資、吳氏末并附帶說明數事、（一）此次召集之煤礦公司、係就其產量較大者、實已可代表關內各省全數煤礦產額三分之二、其餘各小礦所產之煤、大抵供給當地需要、對於外銷市場、不生影響、（二）此次召集之煤礦公司、並非以華資爲限、凡在國內產煤之中外合資各礦、均邀請參加、以求通力合作、（三）無烟煤與有烟炭之

產銷　情形、各不相同、可分組研究辦理、（四）國內銷煤之最大市場、以滬・漢・粵・津・平五埠爲重要、擬先就此五區爲聯合銷售之基本地點、吳氏詞畢、繼由礦業司長程義法報告召集會議之經過、及每年滬・漢・平・津・粵五大埠銷煤情形甚詳、以供研討之資料、此外財鐵兩部、及煤礦商代表起立致詞者甚多、至午禮成、

【南京一日中央社電】全國煤業會議、一日下午三時開一次大會、主席周詒春、實部所提之各煤礦聯合銷售辦法提案、當經原則通過、查該會收到提案共計十餘件、其重要者、尙有中華民國礦業聯合會所提之議案、共綱要計有五項（一）產銷額之平衡、（二）運量及運費之平衡、（三）礦稅之平等、（四）官辦商辦之平等、（五）出口稅之減免各案、均將先行交付審查、審查會計分有烟煤與無烟煤兩組、各組審查員亦由主席宣布、經大會通過、至下午五時半散會、晚吳鼎昌假勵志社歡宴全體出席人員、二日上午下午均審查會、三日晨二次大會後、即可閉幕、

川陝公路 川境段已通車

【成都一日中央社電】川陝公路川境段全綫一日開始營業、俟七月一日實行川陝聯運時、再舉行通車儀式、中央社記者馮志翔及新新新聞社記者兩人、應路局邀、一日由蓉出發、赴西安沿途考察、路局車務處長楊得任陪同至廣元校場壩、指述各段興工情形、又路局派王克仁赴陝接洽聯運事宜、一日晨同車偕行、

留日一學生 被逐返國 理由因其「反帝」

【東京一日同盟社電】五月九日起在神田區一橋講堂、由留日中華文化團體所發起舉行之文化展覽會內、陳列中華學生所作之小說、詩詞、新聞雜誌等等作品、其中有署名陳虹者、著有「血恨問答」及「戰歌」、經警視廳外事課調査該項作者之眞實姓名、得悉係廣東省人、現在法政大學文學部社會科肄業、名元際榮、（二十一歲）警部調査探悉該君係激烈之反帝主義者、故決定於本月四日着其乘便船歸國、

速修襄河遙堤
蔣院長令鄂當局
決口處正加緊興工
工程隊二千人赴堤工作

【漢口一日下午十二時發專電】連日江漢上游落水、遙堤決口處之水已落至四十二尺四八、較闌水壩低一尺許、水已歸槽、堤外存水、由新掘開之舊口及十一工兩處退入襄河、被淹村莊自去歲被淹後、因田地皆被沙所沒、不生寸草、故三百餘村皆成廢墟、此次並無死亡、惟遙堤搶險時、死若干人、決口處正趕做包頭、需土十萬方、始能完工、全段未完工程、祇餘七萬方、故全部完成亦易、蔣院長恐誤事、特令行營將工程隊調二千二百名赴堤趕做、該隊原在漢築張公堤、工具齊全、工作能力較農民工超過三分二以上、已備妥輪船、于三日出發、工程處經購石二千方、蔴袋十萬個、席十五萬條、運工防險、鄂中十一縣同鄉呈當局懲處工程人員、

湘粵大雨 粵漢路被淹沒一部 廣州街市水深數尺

【衡陽一日中央社電】衡陽連日大雨傾盆、三十一日晚河水忽漲一丈三尺餘、一日午續漲一三尺、水已登岸、淩及瀟湘門泰東碼頭河街等處、現尙續漲未已、粵漢路大堡上長嶺地方、因大雨崩坍、淹壓路軌六七丈、上下行至此須換車開行、現正趕修、約旬日可修復、衡郴直達車、因棲鳳渡至郴州一段、尙未竣工、展期試開、現暫至棲鳳渡、

【香港一日下午十一時發專電】廣州一日竟日大雨、內街水深數尺、損失甚重、消防隊總動員吸水施救、

胡適下月赴美 參加汎太平洋學會

【北平一日中央社電】汎太平洋學會、定八月中在美開會、我出大會代表已定胡適等數人、聞胡等定七月十四日起程、赴美參加、約十月底始能返國、

國府命令

【南京一日中央社電】國府一日令、（一）任命許金源爲軍事參議院參議、此令、（二）任命凌兆堯爲第十四師副師長此令、（三）任命李仲奎爲第五十五師副師長、陳九疇爲參謀長此令、

【南京三十一日中央社電】國府三十日令、（一）吳新田任爲陸軍中將、此令、（二）王鍾、端木傑、任爲陸軍軍需監、此令、（三）派傅藴、危宿鍾、李正誼、王友蘭、鄒文韞、郭赫、周作孚、邵鴻基爲江西省第一二三四五六七八區行政督察專員、此令、

浙建設廳改組 共裁員百餘人

【杭州一日下午十一時發專電】浙建設廳變更組織、共設四處一科一局、一日下午正式成立、共裁員一百餘人、以公路局最多、關於經費出納、歸一二兩科管理、另設四處、（一）交通管理處、下設路政・電政・儲核・材料・機務・業務・工人等八股、（二）工商管理處、下設調査統計、商務管理、紡織登記、工業管理等四股、度量衡檢定所、歸工商管理處管轄、（三）農業管理處、下設農林、農倉、肥料管理三股、及合作社農林總場、（四）水利管理處、下設工程處、分工程・測量・地方水利三股、

杭州簡電

△六三禁烟紀念日、高等法院決於當日下午二時、在公共體育場焚燬毒品及煙具、浙省拒毒會、在民衆教育館舉行禁烟拒毒展覽會、

△浙六千萬新公債案、聞立法院於三日例會提出覆議、

隴海路西興段 昨日正式通車

【西安一日中央社電】隴海路敷軌早達興平、西安至興平、一日正式通車、西安站晨八時開車、直開興平、路局派員隨車前往視察、是次通車乘客極衆、午後即開回西安、現敷軌已達武功東之普集鎭、

程硯秋將赴蓉

【重慶一日下午十時十一分發專電】程硯秋六日赴成都、八日演義務劇三日、遊峨嵋後即赴滬、該劇團一行在渝演畢、七日乘輪赴漢、轉車回平、

時人行蹤

孔祥熙【本市訊】孔祥熙於昨晚十一時乘坐快車返京、出席今晨行政院例會、並定五日晨再來滬、

熊式輝【本市訊】熊式輝日前由京來滬訪友、已於昨晨八時乘車入京、預定在京滯留三數日、即行乘輪返贛、

杉山元【本市訊】日本前參謀次長杉山元昨日下午三時乘上海丸抵滬、聞在滬稍有勾留後、將分赴各地考察、

高登艇【浦城電】閩民廳長高登艇到浦城、

劉峙【安慶電】劉峙一日晨六時偕劉鎭華赴合肥、轉蕪湖一帶視察、

楊虎【本市訊】淞滬警備司令楊虎昨晚夜車晉京、

薛岳【南京電】薛岳二十九日由雅安飛榮經天全一帶檢閱部隊、聞該路部隊、即開始分段建築川康公路、

蔣夢麟【北平電】蔣夢麟一日晨十時由京返平、據談、對華北高等教育問題、在京與王部長曾稍提及、

及川【重慶電】及川一日午乘堅田艦抵渝、定四日晨東返、過酆都時將登岸遊覽、

短評

日本對華聲明取消發表

日本有田外相本有昨天發表對華聲明，藉以答復張外長中日外交講演之說，乃忽以『未得時期』的理由，取消發表，殊爲可異。

本來日本政情複雜，廣田內閣，實力有限，而財政經濟，形格勢禁，不能爲澈底的改革，繼續新預算案編制，軍部要求巨額的軍費，又是內閣的一大難關。在這樣不安的局面之下，想要調整中日關係，打開局面，實是困難，有田取消對華聲明之發表，或者也由於環境不佳，措辭不易的緣故吧？

法國新衆院
昨開首次會議
薩勞內閣今晚總辭職　新閣員人選均已內定

【巴黎一日哈瓦斯社電】法國第十六屆衆議院（係于四月二十六日與五月三日兩次投票選出）定于本日午後三時，舉行首次會議，當由議員中年事最高之沙爾斯爲臨時議長，并由年事最輕者若干人爲臨時副議長，本日會議僅爲舉行開幕典禮，至選舉議長暨其他職員，當在星期三日或星期四日舉行。此外薩勞內閣定本星期二日晚間提出總辭職，即由總統委託正統派社會黨黨魁里昂伯倫組織新閣，閣員人選均已內定，大約本星期五日即可正式組成，據一般人推測，新總理擬將閣員席數酌量減少，而增加各部次長席數，並在新內閣所由組成之三黨中，（即正統派社會黨、獨立社會黨、與急進社會黨，至第四黨，即共產黨，雖允贊助新閣，但拒不入閣）、簡派不管部閣員三人，里昂伯倫自任總理，現任司法部長台爾博斯（急進社會黨）大約將任外長，衆議員奧利沃爾（正統派社會黨）爲財長，急進社會黨魁前總理戴拉德任陸長，里爾城市長薩朗格羅（正統派社會黨）爲內長，衆議員甘本希（著名律師屬于急進社會黨）爲海長，新內閣成立後將于下星期一日或星期二日出席衆議院，即由新總理里昂伯倫宣讀大政方針，而由衆議院表決加以信任，屆時政府派多數黨之組織，即可具體化矣。

【巴黎一日哈瓦斯社電】第十六屆衆院本日午後三時開幕，主席暫由沙爾斯担任，當致開幕辭，希望本屆議會能成爲全世界和平時代之起點，三時三十分延會。

里昂伯倫重要演說

【巴黎三十一日哈瓦斯社電】正統派社會黨全國代表大會本日賡續開會，黨魁里昂伯倫發表重要演說，說明未來內閣之行動，務不軼出資本主義的社會之軌範，其言略謂共產黨雖已謝絕參加內閣，總工會亦僅允在特殊形式下與新內閣合作，（指總工會僅允在全國經濟委員會各技術機關合作）但未來內閣，仍爲左派人民陣綫之內閣，里氏嗣又表明未來內閣施政方針，嶄然一新，但與純粹社會主義之方針，顯屬不同，方今社會制度，失之不公，曾經吾人迭次揭發，但吾人職責，仍當在現行社會制度之範圍內，奮力工作，俾在此社會中，覓求秩序幸福安全公道，以之界予勞動群衆，共同享受，里氏繼乃指出未來內閣職責困難之處，如對于貨幣問題，人心浮動，即其一端，并謂本黨執行委員會前討論此項問題，（當時來翁勃萊會表示反對法郎貶值政策）倏忽二旬，恐慌情形，雖稍弛緩，特資金流出，以及國內人民囤積現金之風，今後仍大有復熾之可能耳，惟至最近數日，則貨幣恐慌，已一變而爲社會恐慌矣、

勞工運動應加指導

里氏述及京城一帶冶金業罷工問題，謂未來內閣登台後即當要求實施每週四十小時工作制度，吾人當知勞工階級之階級行動，與政治行動，兩者不可須臾或離，惟勞工運動，應由工會加以指導監察，務勿任其軼出範圍，里氏又謂政權並未完全歸本黨所有，本黨特協同予以執行而已，繼復述及法西斯主義之危險，吾人務宜嚴事防範，爲後里氏述及未來內閣與正統派社會黨間關係，謂「未來內閣之行動，當使黨方獲得利益，惟欲達此目的，則黨與政府間之聯帶關係，務必密切無間始可，吾人決當盡力作爲，庶幾人民陣綫所獲勝利，成爲社會主義出馬第一次勝利云，里氏詞畢，出席各代表莫不擊掌稱善、大會定明晚閉會，通過最後決議案，以資結束、

日內閣難關
鉅額軍費籌措成問題　明年度預算編製困難

【東京一日同盟社電】陸海軍兩省現已依照二十九日閣議決定之明年度預算編製方針、着手編製預算，據聞陸軍費七萬萬元，海軍費八萬萬元，軍事費共計達十五萬萬元之鉅，對於馬場財政方針及廣田內閣之命運，將有重大影響，藏相馬場對於國防費及其他歲出經費之增加，擬以增加國稅補足，然陸海軍要求之預算如此巨大，雖實行最大限之增稅編製預算，其前途極爲困難，故本年十月左右，現內閣又瀕危險云。

軍部草擬國防計劃

【東京一日同盟社電】政府因編製明年度預算，以國防充實計劃爲基本，希望軍部從速決定此項計劃案，又因國防充實計劃內容與財政稅制改革有重大關係，軍部國防計劃之決定，頗爲各方面注目，陸軍省與參謀本部關係各機關，現正進行研究國防計劃，趕製具體案，預定於六月中旬召開首腦部會議，決定計劃大綱，據聞今次計劃因鑒於時局之嚴重，以增强駐「滿」軍備，第二次航空防空施設之充實，及整備航空器材等爲主，自明年以後三四年間完成計劃，因實行此計劃，陸軍國防費自明年起增加二萬萬元左右，陸相寺內待此計劃決定後，將提交首相廣田與藏相馬場要求承認

日本海軍增編艦隊

【東京一日同盟社電】海軍爲應付非常時國防安全起見，此次新編第三戰隊及第三航空戰隊，已於六月一日任命司令官以下幕僚，即日實施，第三戰隊即將以前第一艦隊第一戰隊之榛名霧島二隻所編成者，第三航空戰隊則以軍艦神威及第二十八驅逐隊（夕風朝凧編成之，係以謀艦隊航空軍訓練上之萬全爲目的，

【東京一日同盟社電】一日海軍省令海軍中將原敬太郎補第三戰隊司令官，海軍少將戶刈隆始補第三航空戰隊司令官，

政制改革實現不易

【東京一日同盟社電】政府基於在特別議會之聲明，企圖一新庶政，設立三調查機關，研究選舉改正法，然關於減少省數問題，表示反對態度，並以爲現有十二省應隨社會之進展更要分化，如此意見，與調查局等研究中之設置無任所大臣，廢除或合併各省等完全相反，其根本仍在求維持現狀，故一部份人士對於現內閣之改革行政機構政策，抱悲觀見解、

英國南非間航空競賽　本年九月中舉行

【倫敦一日路透社電】南非實業家希爾新傑氏損金萬磅，以爲倫敦與南非翰萊斯堡間飛機競賽之獎金，競賽定九月十五日開始，英帝國之飛機與駕機員均可參加，現望獲勝者能以兩日之時間飛抵目的地，皇家航空俱樂部已允組織此項競賽，希氏之目的，乃在鼓勵商業迅速之飛行，並使人注意九月十五日在約翰萊斯堡開幕之帝國展覽會、

日本擴大外務機構　具體辦法決定
內容注意充實通商機關　澳洲傳將與日本謀妥洽

【東京一日同盟社電】外務省因最近國際情形變化、決定以特別議會可決之追加預算二百七十九萬元、擴大外交機構，强化外交機能，其內容以充實通商機關爲主，擴大駐外通商機關、（即增加商務書記官四，商務領事三，商務副領事六，書記生二）、新設南洋課，擴充駐外國大使館與公使館、

【東京一日同盟社電】日本對於澳洲政府提高日貨關稅，決定發動通商擁護法，實施小麥羊毛之輸入許可制度，作爲報復手段，日澳關係如此惡化之際，澳洲當局因日本態度意外强硬，擬開日澳會議，以資緩和日本對澳空氣，並希望能在羊毛小麥輸出最盛期前，開會解決本問題，

【東京一日同盟社電】通商局長松島以對澳報復措置之根本態度業已決定，定明夜九時西下，與關西當業者舉行重要會議，

亞皇表示　絕對信任國聯
赴歐爲祖國辯護　深信可獲英國同情

【倫敦一日哈瓦斯社電】亞比西尼亞國皇行抵直布羅陀港後，昨向此間每日快報特派記者發表談話，謂此行目的，係欲在世界各國之前，爲祖國作辯護，「至勾留時期之久暫，當視需要情形而定」，並表示對於國聯會絕對信任，始終不衰，據該記者所得印象，亞皇堅信可獲英國之同情心，所懷希望，仍甚濃厚，

【直布羅陀一日哈瓦斯社電】亞皇頃乘英船「牛津」號，還赴倫敦，到達後將下榻白金漢宮附近某私人寓所，

巴勒斯丁更趨惡化
阿籍市政人員罷工

【耶路撒冷一日路透社電】約法、那白魯斯、蘭里旃、里達、希白朗五鎮市政人員均決議罷工，故巴勒斯丁大局更見惡化，五鎮市長皆爲阿剌伯人，同時其他阿剌伯籍市長若干人會往謁英高級委員華嘉普，料華氏必會譚勸彼等終止罷工，星期抄全境復有軍警與阿剌伯人暴動者衝突，而有死傷，昨夜約法軍警用機關槍掃射狙擊者與擲炸彈者，死阿人二，

法國冶金業勞資成立協定
罷工風潮即可結束

【巴黎三十一日哈瓦斯社電】冶金業勞資兩方代表午後四時半在勞工部舉行聯席會議，主席勞工部長弗洛薩，對于勞方所提下列兩項要求，已在原則上成立協定，（一）即資方承認工會各項權利，（二）即每廠各工場工人得推舉代表與廠主接洽各項問題，此外工資問題則留待明日午後四時二次開會時再行討論，本日會議時資方代表堅持罷工工人，當先退出廠外，勞方代表已允設法照辦，散會後弗洛薩宣稱冶金業工會，當可於本星期四日代表工人與資方簽訂工作合同，

日政府將更換各屬地長官
鮮督宇垣有辭職訊

【東京一日同盟社電】拓務省因特別議會終了，決定實施殖民地行政之刷新，朝鮮政務總監今井田、北海道長官平塚日來與首相廣田迭次會談，今井田擬於四日回北海道，平塚本日已回任，政府決定更換各殖民地長官，平塚及南洋長官林，樺太長官今村等將辭職，宇垣朝鮮總督之辭職殆亦確實，

尼加拉瓜發生革命
美政府聲明不干涉

【尼加拉瓜京城三十一日國民社電】國防軍中之革命分子今日襲擊總統府，經過二小時之機槍激戰，已被擊退，死傷人數不詳、

【華盛頓三十一日哈瓦斯社電】中美洲尼加拉瓜最近發生革命運動，國務院官員頃宣稱，「美國政府當採審慎態度，因該國必可自行解決國內問題，毋需美國干涉也，

曼麗王后號已駛抵紐約

【紐約一日路透社電】曼麗王后號已於今晨十時零九分（紐約時間）安抵此間

奧總理飛義

【羅馬一日哈瓦斯社電】據傳奧總理舒斯尼格當於本日午後乘飛機來此，

英國的統治階級
英國外交代表人物
賀爾和艾頓
一個是秘密外交的主腦　一個是擁護國聯的先鋒

英國的外交政策，現在正處於新舊的岐途。舊時的秘密外交，和現在以國聯爲基幹的集體安全外交，很可以英國的兩任外交大臣做代表。賀爾可以說是前一種政策的主腦人物，艾頓却是後者的開路先鋒。

機警，紐緻是賀爾 Sir Samuel Hoare 的特質，他常給人一種城府高深的印象，他是一位績學之士，同時也是愛好滑冰等游藝的運動家。在充任航空部長的時候，他已經嶄露頭角，他曾經作過兩次英印間往返的飛行。後來他又任印度大臣，他所製成的印度法案是英國國會有史以來最長的文件；爲了這個法案，他答覆了質問一萬五千起，演說六百次，披閱過二萬五千頁爲報告書，這案的辯論，前後經過了七年半的時期，在議會紀錄冊 Hansard 裏面，占了一千五百五十萬字，若以聖經的篇幅爲比較，約等於該書的二十倍，這些統計數字，是很有趣的。尤其值得注意的，就是和他抗辯的人，邱吉爾，是英國議會裏一位最驚人的雄辯家。

一九三五年六月包爾溫改組新閣，任命賀爾担任外交大臣，一半是爲了契重他的才幹，一半也是爲了酬報他在印度大臣任內的勳績。印度法案是一種折衷的文件，它的內容一面允許印度自治，另一方面却維持住英國的統治權，結果，印度的民族運動者和英國的「死硬派」俱對它不滿，這也可以說是代表「包爾溫型」的政策！甘地對賀爾是很欽佩的，他說賀爾對於辦不到的事，就直接了當的說個「不」字，不像麥克唐納遇見辦不到的事，常是虛詞掩飾。甘地有一次對印督歐文講，「您是知道的，我相信賀爾，就如同相信您一樣」——甘地這種得體的恭維，藉此可以抬高賀爾的身價了。

賀爾生於英國著名的銀行家的家庭裏。他曾經從帝俄駐英大使館的翻譯員學習過俄文，歐戰時期，他駐俄担任情報的工作。據說帝俄變倖拉斯浦丁的被殺，他事先已經知情，一九三三年賀氏在演說的時候，對此訊曾經自認。賀爾於一九一七年二月離俄，隨米爾納貴族 Lord Milner 赴義大利，充當參謀的職務。戰後他又赴捷克，現在他還是倫敦英捷協會的會長。自從一九一〇年起，他聯任保守黨的衆議員，代表齊爾西區。

賀爾像

和英外部常任次長范希達 Vansittart 一般，賀爾對於法文的研究很深，並且能說很流利的法國語。在英外交家當中，他是一位比較的親法派。

一九三五年十二月賀爾拉佛爾的計劃（即義亞和議草案）揭露後，英國輿論大譁，賀爾的聲望，也因此一落千丈。賀氏遂於十二月十八日提出辭呈，於是外長的一席便由青年外交家艾頓繼任。

× × ×

艾頓的眞誠嚮向和平，不是沒有緣故的。他的弟兄，在歐戰中全是爲國犠牲了。他的長兄愛德華，戰亡於法，他的幼弟威廉尼古拉斯則死於傑特蘭的海戰，年齡只有十六。

安東尼艾頓 Anthony Eden 生於一八九七年。他的母親是倫敦社交界的明星，父親威廉爵士却是一位愛好藝術的鄉下紳士。艾頓的夫人也是世家的出身。艾頓近來爲了外交的使命，時常出國，夫人嘗自命是一個「外交的寡婦」the diplomatic Widow 這名稱是很風趣的。

艾頓本人參戰的時候，只有十七歲。伊勃爾一役 Ypres 他曾中過毒瓦斯；二十一歲升任上尉。戰後，他繼續在牛津肄業，專攻東方語言學。一九二六年艾氏充任當時外長張伯倫氏的秘書。他受包爾溫的拔識，一九三一年擢任外次。他在日內瓦勤奮的工作，很得到一般的稱許。當一九三四年他任掌璽大臣的時候，在外交方面已隱握大權；一九三五年又被任爲不管部的國聯事務大臣。

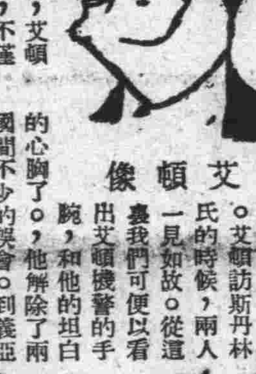
艾頓像

據一般的觀察，艾頓達到他現在的地位，不僅爲的他是一個和平主義者，或是爲了他的可親的人格，此外還有旁的因素。第一，因爲他是包爾溫的嫡系，包氏引進他，是爲了對抗保守黨所厭惡的西門。第二，他得到外部常任官吏的擁戴；第三，他具有特別的才調，例如：他擅長波斯文。據說某次他在瑞典行獵，他不肯用槍打死一隻雄鹿，因爲他是「生的太美麗」了。

艾頓尤其擅長談判，他很能忍耐。當猶哥國王亞力山大在馬賽被刺以後，他竭力調解匈猶兩國間的嫌隙。他是戰後英國閣員赴俄的第一人。艾頓訪斯丹林氏的時候，兩人一見如故。從這裏我們可便以看出艾頓機警的手腕，和他的坦白的心胸了。他解除了兩國間不少的誤會。到義亞問題發生以後，艾頓的聲望更是竿頭日進。英國一般人全認他是和平的柱石。保守黨裏反對艾頓的人，現在固然不在少數，但是預料在包爾溫的首相任內，他的位置大概是不會動搖的。

全國新書彙刊
（第一週　民國二十五年六月二日）

本報前爲便利讀者購買書籍起見。曾於報端將全國各種出版物分類介紹。刊佈以來。深得各地讀者贊許。唯以篇幅有限。對於出版界所出新書。未能詳盡調查。致勞讀者紛紛來函。要求增設新書介紹專欄。本報本服務社會。促進文化之初衷。特自六月一日起。將全國出版新書之書名，著者，定價，及出版者等。依圖書分類法編排，俾便各界隨意選購。惟本報見聞有限。容有調查不週或遺漏之處。尚希各界不吝賜示。並加鑒諒爲盼。

國學

書名	著名	定價	出版者
國學常識答問	張振鏞編	三角	商務
注音字母四書白話句解	吳毅民演 周觀光全譯	甲種實售七角 乙種實售四角	求古齋
公羊義疏	陳立著	三元	商務
遼文存	清繆荃孫	二元	來青閣
象山先生文集	陸九淵撰	八角	商務
田漢散文集	田漢著	一元	今代
孟實文鈔	朱光潛著	九角	良友
遜志齋集	方孝孺	一元四角	商務
宋元本經眼錄	清莫友芝	實售二元	來青閣
經義述聞		三冊二元二角	商務
中國瑣聞隨筆錄英文	湯良禮主編	七元五角	聯華
康熙字典		精裝八角四分平裝七角	中央
新體說文大字典	清沙青巖原著 王大錯等刪編	十元	求古齋

哲學，宗教

書名	著名	定價	出版者
中國哲學概論	王璧如	五角	正中
新哲學論文集	艾思奇著	五角	雜誌公司
全藏		五百二十五元	藏經會
吳都法乘	周水年	十元	藏經會
影印宋磧砂藏經目錄		一元郵費二角	藏經會
道德叢書	陳鏡伊	每部一元	道德

社會科學

書名	著名	定價	出版者
英國社會主義史	湯澄波譯	一元六角	商務
中國之新社會組織英文本	湯良禮	八元五角	商務
中國之問題及其英文解決方法	汪精衛	四元五角	商務
滿洲偽國英文本	湯良禮主編	六元	商務
中國地方自治之實際與理論	黎文輝	三角	商務
土地問題	岑紀譯	二元	正中
中國貧窮問題	柯象峯	一元五角	商務
婦女運動	愛倫凱著 林苑文譯	八角五分	航空會
現代空軍	航空委員會	五角	商務
活機關	蔡以恒	五角	神州
唯物史觀世界史第二冊	波卡洛夫等著方天白譯	七角	神州
唯物史觀世界史第四冊	波卡洛夫等著方天白譯	七角	

政治，國際

書名	著名	定價	出版者
政治學要旨	王希和著	三角五分	中華
政治科學與政府	林昌恒譯	精裝四元平裝三元	商務
日本政治機構	朱程譯	三角	正中
美國之市政府	張金鑑編	七角五分	正中
縣政府檔案管理法	程長原編	五角	商務
縣區行政法規解釋集成	姚毅孫編	平裝五元（七折）精裝加五角	大東
各國現行政制鳥瞰	倪文宙等著	五角	中華
羣書治要	唐魏徵	實售二十四元	來青閣
歐美各國政黨	周煥作	八角	大公報

經濟，財政

書名	著名	定價	出版者
世界集團經濟論	沈鍾靈 吳文明編	四角	正中
小學經濟合作的設備	王台洙	四角	黎明
西漢社會經濟研究	陳嘯江	一元	新生命
經濟思想史	李炳煥等譯	二元四角	黎明
貨幣學原理	朱佛樂編	六角五分	中華
中國之新通貨制度英文本	湯良禮	五元	聯華
白銀問題與中國貨幣政策	周伯棣著	五角	中華
泉幣圖說	清吳文炳	實售二元	來青閣

法律

書名	著名	定價	出版者
通俗法律講話	鍾乃可著	四角	中華
新刑事訴訟法解決彙編	郭英堯 鄭靜渠編	二元（七折）精裝加一角半	大東
新刑法判解彙編	郭英堯 鄭靜渠編	三元（七折）精裝加二角半	大東
印花稅法施行例案輯覽	財政部稅務署輯	一角二分	大東
印花稅法施行例案輯覽第二輯	財政部稅務署輯	一角八分	大東

教育

書名	著名	定價	出版者
中英教育說 Forster		一元六角	商務
鄉村教育實施記	劉百川著	一元	黎明
怎樣實施公民訓練	唐問渠 陳厥明編	七角	黎明
幼稚園課程	馬容談 徐鳳吟著	一元	大東
命題方法和文題介紹	李滌等編	四角五分	商務

自然科學

書名	著名	定價	出版者
從原子到銀河	H. Sharpe著 嚴鴻瑤譯	四角五分	商務
自然認識界限及宇宙七謎	潘谷神	三角五分	商務
時空與原子	柳大維譯	五角五分	商務
植物之生殖	高銛譯	一角五分	時代
航空的秘密	許幸之編譯	二元	商務
營養化學	周建讀譯	八角	商務
細胞之生命	朱洗譯	四角五分	

應用技術

書名	著名	定價	出版者
製膠	孫垚編	一角五分	商務
明日之城市	虞毅駿譯	一元六角	商務
長式經濟儀器使用法	汪長之計劃編輯	一角	中華
全國農業書總目錄	新學會社編輯部	五分	新學會
油桐棕梠栽培法	莊逸林	五角	新學會
益古拉毛用兎	馮煥文	七角	新學會社
養狗法	江少懷	一元	新學會

醫學，衛生

書名	著名	定價	出版者
中國醫學大成總目提要	曹炳章著	二角	大東
中國醫學大成	曹炳章編	一千冊預約九十元	大東
醫學革命論集	余雲岫	上冊七角下冊六角	社會醫學
人與醫學	顏福慶選	二元二角	商務
飲食與健康	張恩廷編	三角五分	商務
經濟的健康	陳振民著	四角	康健
養生導引術	陳師誠著	二角	康健
防老術防老操	馬濟翰編	一角	康健
熱力療病法	馬平甫編	一角五分	康健
淋病之正確療法	牟鴻彝著	三角五分	康健
初產安全之指導	日本高橋政秀著 姚蓬心譯	四角五分	康健
社會醫報彙刊	余雲岫 謝筠壽 胡永安等	每集一元二角至一元五角特價一元	社會醫學
社會醫藥刊	褚民誼 曹志功等	每集一元二角 特價一實	社會醫學

文學

書名	著名	定價	出版者
文學概論	傅東華譯	一元五角	商務
世界文學名著講話	茅盾著	七角分	開明
萍踪寄語選集	韜奮著	六角	生活
街頭講話	柳湜著	八角	生活
苦竹雜記	周作人著	九角	良友
[illegible]之前	郭沫若著	二角	今代
故鄉雜記	茅盾著	二角	今代
灰餘集	祝秀俠著	五角	上海雜誌公司
愛眉小札	徐志摩著	九角	良友
新進作家小說選	朱雯等著	六角	中華
瑞典短篇小說集	伍蠡甫	三角五分	商務
唐人小說（普及本）	汪辟疆著	一元二角	神州
多角關係	茅盾著	四角	生活
青年男女	歐陽山著	三角五分	生活
愛情的三部曲	巴金著	一元四角	良友
叛徒	杜衡著	五角	今代
聯人日記	屠格湼夫作 耿濟之譯	精裝二元二角平裝一元五角	文化生活社
魔鬼的門徒	蕭伯納著 姚克譯	精裝八角平裝五角	文化生活社
董吉河德	張愼伯譯註	七角	中華
密爾格拉得	果戈理作 孟十還譯	精裝一元半平裝一元	文化生活社
山靈	胡風譯	精裝一元二角平裝七角五分	文化生活社
黑美人	水同天譯註	七角	中華
農村三部曲	洪深著	七角	雜誌公司
正義	高爾華綏著 方安等譯	三角五分	商務
死靈魂一百圖	阿庚作 魯迅序	精裝二元四角平裝一元二角	文化生活社
水雲樓詞	清蔣春霖	實售一元	來青閣

藝術

書名	著名	定價	出版者
趙望雲旅行印象畫選	趙望雲作	特價八角	大公報
當代名畫大觀	王念慈主編	正集定價四元 續集四元	求古齋
中國名畫觀摩記		一元二角	商務

語文學，法書

書名	著名	定價	出版者
英文作文造句正誤	鍾子岩編	一元四角	開明
最新英文習字帖	陳鶴琴編	二角	中華
英文法錯誤類例	韓時俊編	五角	開明
速記漢字合音舉隅	蔡璋著	四角	中華
高書大楷（仝屬版）	高雲塍書	三角	中華
明拓唐鄭太子朗碑	吳同盦藏	四元	中華
精拓大魏碑大觀	碧梧山莊藏版	初集八元二集八元	求古齋
顏魯公叢帖（珂羅版）	唐顏眞卿書	正集十元續集十元	求古齋

史地

書名	著名	定價	出版者
亞洲各國史地大綱	洪滌塵編	一元九角	正中
少年世界史綱	O. Curtiss著 黃石呂譯	五角五分	商務
古生代前之地球歷史	黃士弘	三角五分	商務
中生代後之地球歷史	全上	四元五角	商務
太平天國叢書第一輯	蕭一山編	六角	神州
中國社會史論戰第二輯	王禮錫主編	六角	神州
中國內亂外禍歷史叢書第三冊	李季輯錄	全部三大冊預約十三元	神州
上海研究資料	上海通社編	二元五角	中華
心史叢刊	孟森著	六角	大東
比部招議	董康鑒定	八角	商務
天文家名人傳	陳遵媯		

讀者們：
諸君選購書籍，如欲免除種種困難並減省耗費，若惠顧　大公報代辦部，則一切可以如意。大公報代辦部爲優待本報讀者，所售各種書籍，均減低折扣，實價悉較市上爲廉，因其目的祇在爲社會服務，營業利益，非所注意也

大公報代辦部上海福州路四三六號
電話九一五七七二

經濟界

賣氣大盛 紗花不振
現銷平疲大戶多頭出籠 十一月期上市人心看小

標紗 昨日標紗市況、晨開因海外棉市良好而散戶空頭、亦稍有抵補、市氣微挺、二盤開出、忽以華北環境惡劣、賣氣大盛、各月市價、轉趨下游、近期跌元餘、遠期則跌落六七角、十一月期昨日開始上市、即遭挫折、開價爲二百元另五角、較十月期頭盤價、計低二元五角之巨、及後收盤、局勢較穩、市價無甚漲落、下午開盤、市氣依然不振、復以客幫現紗實銷平平、肯島現紗、有盛傳跌五六元之說、於是大戶多頭紛紛出籠、致人心更形萎疲、市價逐盤下跌、近期續跌三角、遠期續跌六七八角不等、總計全日結果、近期較週六跌一元六角、遠期則跌一元三四五角不等、場上買方二十四家、賣方三十三家、存帳數共六七五・四五〇包、

現紗 現紗實銷不旺、交易平庸、端午節前、一時雖有轉機、昨日由內地長沙・江西・蕪湖・安慶・福建・廈門・汕頭・廣東等幫、共購去華日現紗共一千二百二十五包、價小二角五分至五角云、

標花 昨日花市、上午初以印棉連日狂漲六・七羅比、人心略振、陳棉均漲一角半、迨拍至新棉、市氣忽疲、加之十一月份上市、一般人心咸趨看小、拍價僅三十九元七角、較十月期上市、價低一元四角、迨後復以紗市不振、及華北關係、市價逐盤下跌、惟以某方多頭、安然不動、故上午收盤、約小五分一角至一角半不等、下午市況、人心依然疲軟、加之多頭稍有出籠、各盤仍跌、近月續小二角五分、遠月則小二角至三角不等、綜計全日結果、較週六約小三四角、場上買方二十三家、賣方三十四家、存帳數爲一一二八六・二〇〇担、

現花 昨日現花雖國外棉市繼續上騰、但以日來華北情勢緊張、人心浮動、市銷殊淡、僅細絨棉廠方稍有需求、餘均呆滯、至於碼頭到貨數亦有限、僅姚花一百二十六包而已、

外棉 國外棉市英美俱停市、印棉則以期貨商及投機家買進、大戶空頭大肆補空、價格上升、僅歐州出口商稍有賣出、結果各牌約漲一・二五至四・五〇羅比、

外匯現貨略硬
華商傾扒未止 銀行售現頗多

昨日外匯市況明平、內盤現貨略硬、遠期平而帶緊、蓋華商傾扒未止、賴匯豐華比上海供給、尙無影響、日行售現美金頗勤、中交售現英金亦切、互做不多、新豐洋行結進英金、交易頗盛、華商又扒六月日匯、（三井朝鮮）價爲一百〇一元八七五、海外銀市尙平、匯兌英升一八七五、美無市、中央掛牌關金升四厘、標準小三角、純金低半辨士、計徵百分之四、五、照豐掛牌尙升一二五、餘平、內盤市況、

◇英金 早開現貨長〇三一二五、計一先令二辨士三七五、餘月均平、六月三一二五、七月二五、八月一八七五、九月一二五、進價照加〇三一二五、中國交通售予新豐花旗麥加利現貨二辨士三七五、花旗又吸朝鮮現貨同價、麥加利出匯豐六月三四三七五、市況尙平、午收與早開價同、下午中國出三菱三井花旗現貨二辨士三七五、市況仍平、交易轉穩、收市各價仍與早開價同、比上週六午收現貨軋長〇三一二五、遠期均平、全日交易十數萬鎊、華商無出入、中央等三行售出頗多、

◇美金 早開現貨長〇六二五、計二十九元八七五、餘均平、六月七五、七月六二五、八月九元半、九月三七五、上海華比匯豐出七月六二五、麥行大英入九月四三七五、華比有利花旗匯豐上海出八月九元六二五、金城出正金麥加利八月五六二五、一度緊至上海入現貨八七五、午後趨平、住友三井正金出現貨八七五、午收與早開同、下午上海出八月九元半、六月七五、麥行入八月五六二五、大通出住友八月九元半、三菱出上海現貨八七五、收市仍與早開同、比上週六午收僅現升〇六二五、遠月平、全日交易共五六十萬元、華商扒四十萬元、

粉市初疲後堅
買氣較旺 現粉看小

昨日粉市初疲後堅、市價相差三四分、上午開盤時、承上月之疲風、且以新麥各地大都豐收、因此人心頗形軟弱、各月份一致回跌、各小二分不等、繼以各廠停止拋售、洋麥電訊俄漲、且無錫等內地帮因傳該地歉收、遂引起大戶之猛力吸收、六月份本有業外多頭支撐、今以廠空一致回漲、午後各方買氣更旺、且謠言利多、價乃飛漲三四分、十一月份昨日係初次開拍、上午低價與下午高價相較、亦有三分半之漲度、全日共計成交八十八萬四千包、現粉各地稍有進辦、廠方因籌碼不足、後市看佳、惟新麥豐收有望、一部份人心仍在看小也、

關金掛大人心大振 標金重趨高翔
衝出四十元關外站定

昨日標金市況重趨高翔、已衝出一千一百四十元關外、純金雖續微跌、但關金因進出口貨激增關係、反見掛大、且外匯於華商傾扒美金、遠月帶緊、人心向上、然趁高多方頻有出籠、市價當日尙無過大起伏、始終盤於四十一二元間、査全日最高價計一千一百四十二元八角、最低價（照掛牌言）四十元〇二角、中途起落倏忽時有元餘過程、共計二元六角迴旋、同業或購或售、大多出納、衆營、結果回升二元四角、照標準金價多抬二元七角、計拾九元一角、自晨外銀大條近長遠平、美銀無電、匯兌英長、純金小半辨士、關金升四厘、標準低三角、開後開盤四十一元四角、開金數升至四十二元外、蓋恒昌永時起爭進也、中、中、交、三行又售英金、浮多脫手、一度銳跌至關口、四十元〇二角低價、業中扒美金遠期益勤、勢稍趨緊、場內買風再起、升見四十二元八角、平衡稅半分、價盤于二元半左右、一小時之久、午刻廣帮忽起出籠、跌至四十一元內、下午恒昌永又進、初稍上升、惟外匯甚平、印銀遲遲不止、市價站於四十一元半左右、收市四十一元半、（收後平）當日開收盤升一角、

金融收解仍繁
拆息仍開九分 雙毫暗盤回縮

昨日金融市況、因月底已過、各業交易轉淸、惟逢週初、銀錢業收解仍繁、拆息早午兩市仍開九分、劃頭白劃、交易凡七八萬元、銀行票款收解總數約計一千五六百萬元、洋商五六百萬元、內華商一千萬元、錢業收解早市轉帳一百三十萬元、早市拆票三十萬元、午市二十萬元、小總會交易二十萬元、準備庫淨存六百萬元、公單進出數爲四千七百五十七萬元、輔幣行情雙毫小洋因存底稀薄、暗盤回縮半厘、爲十二角〇半厘、行市八百三十三元三角、成交三萬角、銅元暗盤三百〇二千五百、行市三百千、成交八千餘千、上海聯合準備委員會票據交換所票據交換總數爲八千零八十三萬四千四百四十七元四角一分、內：

交換數	三八、六五八、四三七・九九
轉帳數	三五、二九五、〇三〇・一三
代收錢業	三、八二四、二六二・八〇
代收其他	三、〇五六、六〇六・七〇

公單拆款息每千元每日一角、銀行承兌匯票九十日期貼現率、每千元每日一角二分、

日本提高 汽油等關稅

【東京一日同盟社電】通過帝國議會之關稅定率法中改正法律、業經日皇裁可、已於一日公布實施、故阿爾密紐姆希托洛乃拉油・萊蒙格拉斯油・巴拉興・安奈比林等、已各依預定實行提高關稅率、

麥價下落
現貨成交少

標麥市況以天時良好、麥穗易於肥漲、距收穫時期祇有半月、故產地帮仍多拋售、各月價一致下降、惟近月跌風尤厲、現麥因粉廠進胃細微無意放價、各販則戶以到存兩乏、不願遷就、未有成交、祇本街有少數辦去、價提高近角、

債市續趨下游
較上週六小三五角至八角

自華北日駐屯軍增加以來、人心本已不安、本埠金融業所接消息又多不利、且走私問題、直接影響稅收、間接影響外債基金、已經政府宣布、內債市場當然亦受牽制、故上週市況、已起跌風、昨日華北消息仍劣、各方拋售踴躍、疲象益顯、賣風始於北帮、繼以大戶演假而波及一般零戶、形成陣容崩潰之象、昨市四盤經過、初開時北帮仍由十一號三十五號及五十九號分批代表拋售、散多隨之了結、毛盤續跌、各在三五角間、次盤前列各債繼續下游、至後半藏統乙開拍、方以大戶北帮之停拋、跌風暫止、略回一二角、後市依然無起色、除統戊外、統丙以次、仍爲散戶之脫手而再跌一二三角、收市一盤、末由振作、挫折連連、結果較上週六各小三五角至八角不等、全日成交數爲六百三十六萬元、

絲市清淡
日絲回跌

昨日海外絲市、橫濱開盤價較上週一致回跌、現貨爲六百三十七元、較小十八元、期貨六月份六百二十四元、小十一元、十月份六百二十八元、小十四元、十一月份初次開出、價六百二十九元、本埠絲市因昨日爲六月份第一次星期一、係西人耶穌教例假、所有歐美商業機關停止交易、故市況頗形沉寂、僅由達昌及用戶進白廠經五十包、開列於下、

絲牌	條份	數（包）	價格（元）	購戶
時裝	一一・一三	一〇	七三五	達昌
天合	一〇・一三	一〇	六三〇	美亞
又	一三・一六	五	六三〇	又
五子	一〇・一三	五	六五〇	用戶
順鳳	又	五	六五〇	又
金水牛	一九・二〇	五	六〇〇	又

無光人絲暢銷
五月份共銷一・三九〇箱

昨日開標之本埠江海關標賣貨、共計八十二箱半、爲本埠利生昌字號所購進、價三百七十元、前由華北運來私貨及該處海關標賣貨數十箱、一百二十八天橋牌價三百五十五元、杭帮及本埠綢廠購進、藍貼牌頭足重量之一百二十八金環星牌二十二箱、價三百七十元、一百二十八天橋牌十箱、價三百七十五元、無光絲現貨存底奇缺、故較劣身骨之拉史端箱、亦有暢達之銷路、本埠某日商行、向一法國人處購進一百二十八天橋牌棧

天津 足金堅 外匯定
申粉稍堅 紗市淸淡

【天津一日下午十時發專電】足金午開一一五・七元、下午開一盤一一五・七七五元、外匯平定、申粉稍堅、銷二一〇〇〇包、長船三・一四元、存底綠號一二一〇〇〇包、紗市淸淡、四十二支水月二股售二九四・五元、

嘉興絲廠事業概況
新繭登場均將開車

【嘉興通訊】新繭登場、土種來源甚旺、收買改良種之繭行、亦均開秤、來貨亦多、繭身尙佳、嘉興絲廠四家、現均將定期開車、緯成鶴記及福興絲廠定十日開車、天寶及秀綸兩廠俟收繭完畢、亦可同時開車、玆誌各廠槪況如下、

△鶴記 該廠係杭州緯成裕嘉分廠之繰絲部、規模宏大、爲嘉興初創之絲廠、因虧蝕過鉅、與杭廠同時停閉、民國二十年租與鶴記營業、資本九萬元、現有男女工人八百餘人、有絲車二四〇、復搖車二四〇、煮繭機三、烘繭機三、年產生絲一、二〇〇担、

▽天寶 該廠原係厚生絲廠、由已故吳興富商周湘齡獨資經營、有意式絲車一百二十部、木車八十部、二十二年起、由債權興業銀行同興公司、更名天寶絲廠、由陳警先主持、現有絲車二百餘部、產絲四〇〇餘担、

▽秀綸 由將輔成等開設、有絲車一百五十四部、二十二年七月間改組、在時開時停狀態中、

▽福興 本名禾興絲廠、民國二十二年租與福興營業、亦時開時停、有絲車二四〇部、年產絲四〇〇担、尙有緯成慶記綢絲廠一家、亦緯成公司裕嘉分廠之絹絲部、二十二年二月間租與徐禮耕經營資本二十萬元、有男女工人七八百人、有紡錠六千二百枚、年出絹絲二、四〇〇担、

棉布滯銷
白貨平 花色疲

昨日棉布市情、趨勢依然疲軟、白貨如粗布、細布細斜、價格與上週彷彿、無甚升降、花色貨走銷不佳、更形疲弱、東貨細布、市布、單六十箱、價八十元、不連稅、玆將五月份本埠各貨銷數開列如後、（一）歐貨三百箱（二）日貨（本埠洋行售出）一百六十箱、（三）私貨二百四十箱（四）本埠海關投標及拍賣貨三百十箱、（五）華北海關投標運滬者三百五十箱、交易較旺、本街及染廠購進龍頭、飛魚、吉祥、五福等片布、雙戰、飛魚集蘚等牌細布、跳舞、飛魚、又本廠市布共二百餘包、又本廠細斜藍天女、紅百合、藍葡萄等牌四五十件、廣幫進本廠上擺細斜一百餘件、花色貨之印花克羅綢、瞬將落令、故售盤最疲、刻已跌至每疋五元五角、與最高時六元六角、已跌去一元一角、現下花素府綢、藏紗、鷄絲紗、等貨、走勢尙佳、價亦頗能維持、

內外廠印花麻紗每疋	五・三八	五・四〇
又印花府綢每碼	〇・一九五	〇・二三五
又印花色丁每疋	四・八〇	五・二五
綸昌不退色麻紗每疋	八・二〇	
達豐色素洋紗每疋	一一・二五	

秈米售價步高
河粳一致上騰

客秈因近日到源不多售價步高、昨日走動益盛、如福州一埠竟陸續選納在一萬包以上、內地帮低級貨胃化仍暢、本街去路亦繁、同業間相互爭辦、貨主又不免居奇索昂、故昨市又增二三角至四角不等、河下白粳產地來源減少、供給稍感不敷、市面頗趨活潑、加以內地一帶因客秈價昂、轉購粳米、平津各埠糧昌轉勁、斛價一致上騰、尤以中次貨爲最、

高郵糧市

【高郵通信】本縣全境田地佔十分之七、產米最豐、南門外米業繁盛、營業陸陳者達三十餘家、無錫・南通・上海・各大麵粉廠、均在郵設莊、實爲全縣商業命脈、玆將五月三十日米稻及雜糧行情、探誌如下、（淨盤）

▲米稻市 每担

紅糙米	十元四角
早色單機米	十元六角
中色雙機米	十元八角
紅莞糙尖米	十一元
洋秈糙尖米	十一元六角
糯米	十二元六角
紅湯秈	四元六角
中色	四元七角
糕米	十三元四角
北路中和稻	四元八角五
東路白湯早稻	四元八角五
紅莞稻	五元
糯子仙稻	五元一角

▲雜糧市 每担（客盤）

一號西河麥	四元九角
潮西麥	八元五角
五河蠶	八元三角
新青豆	九元八角
青豆	九元七角
黃豆	九元六角
白莞豆	九元八角
花白莞	七元二角
皮青莞	七元
粉綠豆	九元二角
菜綠豆	八元六角七分
山黃豆	九元六角
粳粸	三分九厘
紅糧	三分八厘
新大麥	三分六厘
新芝蔴	十二元
葵花	五元一角

抽心珍眉銷暢價漲
昨日成交一千四百餘箱

日來抽心珍眉、銷路異常暢達、大有隨到隨銷之勢、價回高四五元、市面甚爲堅挺、路莊針眉及湖州泗安珍眉、走銷極易、祁門紅茶及遂安屯溪珍眉、歙銷依然活潑、惟溫州及諸暨等貨仍無交易、平水頭號藏珠、尙有零碎走銷、但價跌二三元、昨日共計成交一千四百八十五箱、

大面	茶名	箱額	價格（元）
中山	抽心	一四	一〇八
眞名家	珍眉	一三	八五
一品香	抽心	一三	一二三
同興祥	珍眉	七〇	七五
金德源	又	八〇	七五
德昌祥	又	五六	七五
程大豐	又	一二四	七五
志成祗	抽心	一七	一〇〇
家園	珍眉	一三	九〇
永隆發	抽心	一〇	一二五
眞天香	珍眉	五六	七四
龍溪	又	五七	九六
（由公升永出怡和錦隆仁記天裕協和進）			
一品香	抽心	一四	一二三
泰隆	珍眉	八〇	七〇
美最香	抽心	一三	一三三
泰隆	珍眉	八六	七五
張乾大	又	八〇	七五
怡新祥	又	五六	九三
湖州	珍眉	三九	九六
（由永興隆出怡和天裕協和進）			
永豐昌	珍眉	九六	一一三
恒裕	抽心	一五	一三一
春裕	又	一六	一二五
六香永	又	一〇〇	一〇五
（由愼源出錦隆天裕進）			
錦香	針眉	二〇	八〇
瑞香	抽心	一四	一二〇
（由昇昌盛出仁記同孚進）			
一品香	抽心	一六	一二五
賽天香	又	五一	一一七
（由洪源永出天裕進）			
蟠龍	藏珠	二八	七〇
珠圓	又	一〇〇	六〇
（由益泰出天祥華茶進）			
碧玉	藏珠	一〇一	六四
珠圓	又	一〇四	六〇
（由益隆出華茶進）			
貢熙		一〇一	五五
（由運銷出處杜德仁記進）			

六安香片
品質改進 售價已見提高

【六安通訊】本邑出產香片綠茶、過去因山戶貪圖多出數量、採取採炒法、以致茶葉捲曲、品質欠佳、銷路不暢、本年上市之初、上等片茶每石僅售六十元、爲近數年來所未見、現經政府設法禁止採炒、所有採揀烘炒等方法稍有進步、出品恢復綠香嫩直舊觀、市價亦因之稍行高漲、上等片茶每石售價至八十元上下、（二十六日）

桐油沉寂

近日桐油、洋行交易極淡、漢鑊自上週末、做過小數七十二元後、連日毫無交易、非常沉寂、但洋行交易雖靜、而行客存油、因成本均昂、且氣候甚長、是以堅持在七十一二元之間、成數月來常較漢市爲高、本埠號家空額已齊、洋行新交雖做、亦殊淸淡、杭盤已多日未開矣、

統煤旺銷
昨成交二千八百噸 盤價暗漲二角五分

昨日烟煤統貨走勢暢旺、除本埠各廠家有大量買進外、無錫絲廠亦有整批購進、成交總數約二千八百餘噸、中以國煤「中興」「淮南」等貨居多、盤價「淮南統」同行五拆每噸暗漲二角五分、長興統亦好起一角、中興煤昨日棧單賣出五百噸、盤子較前一高一角、「悅昇統」每升五分、撫順屑照開平二號屑成交亦暢、撫順屑漲一角五分、計現售爲十五元、開平屑暗盤續漲一角、計十一元四角五分、公司大盤仍賣十一元、惟各項烟煤塊走場頗多、除開平二號塊仍有些數交易、價仍穩定外、餘若佐河、神田、松浦、杵島、生塊等貨、均無大批進出、故價亦呈疲軟、杵島塊與撫順塊價、每噸均已跌落二角五分、

豆及油俱堅挺

豆市因各廠繼續吸收、市面步緊、高貨價見上升、油類因原料價高繼續堅俏、標油步挺、現市又升數角、

糖市堅定
潮靑開漲 粵糖銷減

公會劃盤國產白糖號盤堅定、寄白照十四元二角至十四元、成交一五〇包、枝洋開十三元六角至十三元、成交一、二二〇包、汕頭靑糖正式提莊靑十元〇四角五分、豐南靑九元六角至九元五角、號盤比前各升五分、沖提莊靑十元〇二角至十元〇一角、高黃岡靑開十元至九元八角、原盤未更動、共計成交五百餘包、閩高貨來源不豐、行方進意尙殷、號盤堅持勿鬆、二十四號荷蘭粗砂白以及東赤白各擋畫盤未動、僅有零星走化盤勢尙穩、合組公司昨日例期標兌、粵糖五羊粗砂白、市盤堅穩、惟客銷較週前大減、計市新廠粗砂標額二、七五五袋、原價二十一元八角、售出一、〇五五袋、市新中砂白標額八二〇袋、原價十九元八角、售出十袋、汕頭揭陽曲溪粗砂定額一、二二五袋、原價二十一元六角、售出三十袋、二號棉白定額二、四五八袋、原價二十元〇八角、售出二、二三〇袋、四號棉白標額八五一袋、原價二十元〇六角、售出十三包、合組公司五月三十一日止、查存五羊粗砂十萬〇六千一百五十包、中砂白七萬七千四百二十包、二號棉白九千五百二十四包、四號棉白五千六百三十九包、

字鉛鬆動
靑鉛平定

（字鉛）以印書房進胃薄弱、市勢頗形鬆動、同業開出共計五六十担、每担爲二十元〇五角、較售尙可鬆落五分至一角、存底豐裕、尤以法租界某號執貨最多、前途難期樂觀、（靑鉛）昨市殊屬冷落、本樁成交稀少、外埠祇長江各路稍有去胃、價趨平定、坎拿大鉛每担約二十三元、湖鉛二十元三四角、

魚市有起色
交易稍淸淡

昨日魚貨進口較少、僅有冰鮮桶頭二十餘桶、各貨售價略有起色、惟交易似不及前兩日之盛、冰鮮船售完後再行出海收鮮者甚多、停泊碼頭祇七十餘艘、日間因天氣悶熱、致冰鮮船不便開艙、昨日德泰輪進口之魚貨、小黃魚約佔四萬斤、除一部份由魚市場收購冷藏外、一部份及雜魚等與連雲輪所獲魚貨、同委魚場經紀人炳惠號代售、

南北貨及海味

（金針菜）存充銷滯、市盤續跌二元許、昨市頂莊菜價廿六元—廿五元、大興菜廿四元—廿三元、中興菜廿二元—廿一元、徐州菜二十元—十九元、（筍）昨到溫州新方捆筍六件、價開二八元、老裕興筍乾行獨家開進、査筍一項、以產自閩省最佳、溫州台州次之、故售價亦以閩產較貴、兩三元、據云閩廠兩處年景俱佳、將來到貨湧旺、勢必轉疲、（海參）因天氣漸熱、各路客帮均少添辦、故行方以香汛將屆、咸擬曬晾收拾、儲過暑期再行出售、（新水毛燕）到貨無多、走銷尙殷、售價微漲、昨市牡丹毛燕每担一千三百六十元、老佛毛燕八百元、老佛頭毛燕一千二百元、詩南毛燕九百五〇元、紅腳絡籠毛燕八百八十元、

市價一覽 六月一日

▽金市

金業交易所（標金）（單位元）

七月期上午開盤	一一四一・四
上午最高	一一四二・八
上午最低	一一四〇・二
上午收盤	一一四〇・八
下午開盤	一一四〇・五
下午最高	一一四二・〇
下午最低	一一四〇・九
下午收盤	一一四一・九
六月份上午登帳	一一三七・〇
七月份上午登帳	一一四一・〇
上午補水	一一三七・〇
下午補水	一一三八・〇

銀樓首飾金 大同行 兌出每兩一百十八元五角 收進每兩一百十二元五角

▽國外匯兌

匯豐銀行掛牌

種類	市價
英匯	一先令二便士三七五
美匯	二九・三七五美元
法匯	四四三法郎
荷匯	四二・八七五盾
印匯	七九羅比
新匯	五〇・八七五元
德匯	七三馬克
呂匯	五九・三七五元
日匯	一〇一・三七五圓
港匯	九二・七五元

中央銀行掛牌

種類	市價
關金	二・二五一二元
關金合英	三三・三六二五便士
關金合美	〇・六七八三二五美元
英純金	六鎊十九先令三辨士
上海標準金	一一三三元
白銀平衡稅百分之四・五〇	升〇・五〇

上午十時公布

本日電匯實價折合如下（以英金一先令二便士計算）

英電匯	一先令二便士半
法電匯	四八法郎七五
德電匯	三五馬克
日電匯	一〇三圓
港電匯	九二元二五

▽證券

類別	月期	收盤	較前漲跌
統一戊	六月	六二・五五	跌〇・四五
又	七月	六一・八〇	又〇・五〇
統一丁	六月	六三・三〇	又〇・六五
又	七月	六三・〇〇	又〇・八〇
統一丙	六月	六三・一〇	又〇・四五
又	七月	六三・一〇	又〇・五〇
統一乙	六月	六四・五〇	又〇・四五
又	七月	六四・四五	又〇・五五
統一甲	六月	六七・〇〇	又〇・三五
又	七月	六六・七〇	又〇・五五
金長	六月	未開出	
又	七月	未開出	
九六	六月	九・三〇	跌〇・一〇
又	七月	九・五五	又〇・〇五
統一乙種現貨		六五・六〇	又〇・六〇

▽紗花

▽標紗

期別	收盤	較前漲跌
六月	一九七・三〇	跌一・六〇
七月	一九八・一〇	又一・五〇
八月	一九八・一〇	又一・四〇
九月	一九九・四〇	又一・四〇
十月	一九九・五〇	又一・一〇
十一月	一九九・一〇	無比較

▽現紗

支別	牌名	市價	較前漲跌
二十支	豐年	二〇五・〇〇	未動
又	大發	二〇八・〇〇	跌・二五
又	飛機	二〇五・五〇	未動
又	金城	二〇七・七五	跌・二五
又	藍鳳	二〇四・〇〇	又・五〇
又	水月	二〇五・五〇	又・二五
又	鴻禧	一九九・〇〇	又・二五
又	紅雙喜	二一〇・〇〇	未動
十二支	汽球	二〇一・五〇	又
又	大發	二〇三・〇〇	又
十六支	人鐘	二〇二・五〇	又
又	豐年	一九八・五〇	跌・五〇
又	飛機	一九九・〇〇	未動
十支	大發	一四四・五〇	又
又	白荷蜂	一八〇・〇〇	又
又	紅荷蜂	一七六・〇〇	跌・五〇

▽棉花

△標花

月份	收盤	較前漲跌
六月	四三・〇五	跌・三〇
七月	四二・三五	又・三〇
八月	四一・九〇	又・三〇
九月	三九・八〇	又・四〇
十月	三九・四〇	又・四〇
十一月	三九・七〇	無比較

△現花

名稱	市價	銷路
靈寶花	五七・五〇	上海進八〇件
又	五七・二五	豐田進三四〇件
又	五五・七〇	東棉進一六〇件
又	六一・〇〇	裕豐進八〇件

▽麵粉

月份	收盤	較前漲跌
六月	二・〇三〇〇	漲・〇一五〇
七月	二・〇九五〇	又・〇一五〇
八月	二・〇七七五	又・〇〇七五
九月	二・〇八二五	又・〇一〇〇
十月	二・〇八五〇	又・〇一二五
十一月	二・〇八〇〇	（新開）

△雜糧

△米

名稱	市價	較前漲跌
常帮特粳	一〇・七〇	漲二〇
同黎白粳	一〇・〇五	漲一五
青角薄稻	一〇・一〇	漲二〇
江西晚米	一一・〇〇特 一〇・〇〇	漲一五
又早米	九・七〇	漲二〇
又紅米	一一・一五	跌一〇
又糯米	九・九〇	漲一五
湖南油米	一〇・七〇普	漲二〇
台州柳米	一〇・八〇	漲一九
溫州柳米	一〇・二九又	漲三〇
鎮江機米	九・八〇	漲三
江北機米	一〇・四九高	漲二四
又糙米	九・三七	漲三五
安慶機米	一〇・三五	漲三五

△豆

名稱	市價	較前漲跌
哈爾濱元豆	五・七八	漲〇八
鐵嶺元豆	六・〇〇	仝
潁州黃豆	五・五八	漲〇八
平湖杜豆	五・七五	漲一〇
崇明沙黃	五・三〇	漲〇三
安東溝青	五・〇〇	仝
溫州新蠶	四・二〇特	
明光菉豆	五・七〇	漲二八

△其他

名稱	市價	較前漲跌
崇明苞米	三・三〇高	仝

威海生仁	一〇・四五	跌〇

△麥

小麥山東崎灣	四・三五	漲〇八

△油餅

船牛豆油	三三・四五	漲六〇
輪牛豆油	三三・四〇	
輪連豆油	三一・六〇	漲三〇
連沙岐豆油	三一・三〇	漲三〇
本廠豆油	三一・五〇	漲二〇
輕皮生油	二〇・七〇	漲一〇
本廠豆餅	一・六四	漲〇三

雜糧交易所

△標準新小麥

月期	前市收	後市收
六月期	四・〇五	四・〇七
七月期	四・〇〇	四・〇一
八月期	四・〇九	四・一一
九月期	四・一一	四・一三
十月期	四・一九	四・一三

△標準洋莊芝蔴

月期	前市收	後市收
六月期	—	—
七月期	—	—

△標準豆油

月期	前市收	後市收
六月期	二〇・五〇	二〇・八〇
七月期	一九・四五	一九・八〇
八月期	一九・一〇	一九・三五
九月期	一八・八五	一九・〇〇
十月期	一七・八五	一八・〇〇

△標準有邊豆餅

月期	前市收	後市收
六月上	二・一四五	二・一三五
六月下	二・一六〇	二・一二五
七月上	二・一〇〇	二・一二五
七月下	—	—

△標準車黃豆

月期	前市收	後市收
六月期	—	—
七月期	五・九五	五・九六

▽滬北米市

河下各路到船三十號、陰變元薄稻加緊七八分、杜埠安秈亦加數分至一角、其餘各貨均見挺秀、

行號	貨名	價
殷福元	常帮特別白更	一〇・〇〇
陳海記	又	一〇・八五
江大男	又	一〇・七〇
陶壽明	又	一〇・六〇
陸關二	又	一〇・六〇
沈良寶	又	一〇・六〇
石永生	又	一〇・五五
朱鳳泉	又	一〇・五五
石運生	又	一〇・三〇
石永泉	又	一〇・三〇
李阿金	又	一〇・二五
殷福元	又羊尖	一〇・一一
陳君平	江陰白更	一〇・〇〇
民豐新	又	一〇・六〇
劉公明	又	一〇・〇六
周壽新	又	一〇・〇五
周茂記	又	一〇・〇四
陳大同	又	一〇・一五
周壽福	又	一〇・一〇
民豐廠	又杜尖	一〇・〇〇
毛文記	無錫白更	一〇・二〇
朱金章	又	一〇・一五
朱煥昌	又	一〇・一五
劉根福	又	一〇・〇四
裕大生	戚墅堰白更	一〇・〇〇
俞德成	常州白更	一〇・五〇
華文會	又	一〇・〇六
楊淦記	周鐵橋白更	一〇・〇二
郭裕根	宋橋白更	一〇・六〇
朱永根	又	一〇・〇五
鄧永生	戴溪橋白更	一〇・〇五
承潤根	漕橋白更	九・九五
華來乾	安鎮白更	一〇・七〇
劉仁和	蕩口白更	一〇・五〇
華三和	又	一〇・〇八
徐恒福	胥板白更	一〇・五〇
唐福泉	又	一〇・四五
王大二	黃埭白更	一〇・四〇
姚二男	望亭白更	一〇・一〇
天豐	蘇州白更	一〇・三〇
毛丙裕	又	一〇・一〇
大同	崑山白更	一〇・〇〇
姚阿根	又	一〇・〇〇
高四乾	白蓈白更	一〇・〇六
金慶義	又	一〇・二〇
徐阿四	巴城白更	一〇・一五
計二男	角直白更	九・九五
正記	青浦薄稻	一〇・四五
陸抱弟	又	一〇・二〇
徐云泉	石浦薄稻	一〇・三〇
潘玉堂	又	一〇・三〇
王士珍	溧陽羊尖	一〇・三五
胡仁根	又白元	一〇・一五
羅恒興	又	一〇・一〇
魏恒興	又	九・九〇
孫記高	雙橋白更	一〇・三〇
董生福	又	一〇・三五
李田照	又	九・八五
肖煥文	金壇白元	一〇・二〇
羅明榮	又	一〇・一〇
劉阿盤	又	一〇・〇五
衛洪培	又	一〇・〇五
陳吉坤	又	一〇・〇〇
陳仁壽	又	一〇・〇〇
王念甫	又	九・九五
李光德	又	九・九五
立信孫	又	九・九〇
韓吉堂	金壇陸元	九・九三
徐晉記	又	九・九四
立信孫	又	九・八五
立信姜	金壇羊秈	九・八〇
戴茂田	又杜尖	九・九六
戈阿金	上興埠尖	九・九六
楊明軒	三河白尖	八・九四
吳大寬	又	八・八八
孔招賢	又	八・八五

廠棧	貨名	價
協昌德庚源祥	包尖	九・四〇
和記公和	機尖	九・五五
穗豐李大業	又	九・五五

▽硤石米市

到船內河十號、白更到多價跌二三角、黃秈受三河之軋、跌一二角、

品名	最高	最低
特頂冬雙	九・八〇	九・〇〇
船特白更	九・六五	九・三五
船高壬尖	九・四八	
棧高壬尖	九・四三	九・一八
廠高壬尖	九・三五	
廠頂正谷	九・三〇	八・六二
廠機河南	八・四四	
廠機早尖	七・八〇	
廠高雙元	九・四〇	九・三〇
廠頂花元	九・三〇	
高三河	八・四四	七・九二
棧三河	八・三二	
船高黃秈	八・七〇	

▽魚市

品名	最高	最低
大黃魚每担	七・五	六元
小黃魚	四・五	三・五
鮸魚	二〇	五
鯧魚	一三	八
鰻魚	六	四・五
鮮蟹	四	三
鰳魚	三	一
鰣魚	二二	八
鱸魚	七	五
青蝦	二〇	五
草魚	一八	一四
鳳尾魚	七	四
鯿魚	二〇	一六

招商局

船期廣告

江靖 快輪准於六月二日星期二晚開往漢口沿途各埠均泊（本輪電話八二一六〇）
江新 快輪准於六月三日星期三晚開往漢口沿途各埠均泊
新江天 快輪准於六月二日星期二下午五時開往寧波（本輪電話八三二六五）
海晏 快輪准於六月二日星期二晚開往溫州
新豐 快輪准於六月二日星期二下午一時開往威海衛烟台天津
海亨 快輪准於六月三日星期三中午開往汕頭香港廣州
海利 快輪准於六月六日星期六下午一時開往汕頭香港廣州
海祥 快輪准於六月四日星期四中午開往海州連雲港

本市要聞

各機關團體明晨舉行 六三禁烟紀念會
並在天后宮焚煙土毒物 下午吳市長等播音演說

明日「六三」爲禁烟拒毒運動紀念日，本市各界定於上午十時，在市商會大禮堂舉行紀念大會。並由禁烟各機關在天后宮內焚燬沒收烟具烟土毒品等。全市一律懸旗紀念，名流播音宣傳。茲誌詳情於後：

開會紀念　市黨部昨通告各界一律推派代表參加「六三」紀念大會。大會職員，業經籌備會推定主席團：市黨部，市政府，警　司令部，公安局，中華國民拒毒會，市禁烟委員會，市檢舉烟民辦公處，市農會，總工會，市商會，教育會等各機關團體担任。

焚燬烟毒　淞滬警備司令部，市公安局第一特區及第二特區地方法院等各機關，定於明日上午十時，將沒收烟土烟具毒品等，運往天后宮內荒場上焚燬，並由兩特區地方法院檢察官到場監視，代表亦一律到場參觀。

播音宣傳　本市黨政名流「六三」紀念播音宣傳時刻如下：吳鐵城在市電台，下午二時至四時；吳開先在大中華電台，下午三時至四時；潘公展在中西電台，下午四時至四時半；楊虎在亞美電台，下午五時至五時半；吳醒亞在大陸電台，下午一時三刻至二時半；馬亮在東方電台，下午二時至二時半；蔡勁軍在新新電台，下午五時至六時；李廷安在福音電台，下午五時至五時半；童行白在華美電台，下午三時至四時；姜懷素，在李樹德堂電台，下午五時至五時半；陸京士在明遠電台，下午三時半至四時；蔡洪田在市電台，下午七時至七時半；杜月笙在國華電台，下午二時一刻至三時；虞洽卿在杭運電台，下午三時至四時；王曉籟在佛音電台，下午五時三刻至六時半。

×　×　×

中華職教社 本屆年會暨全國職教討論會
定八月十六日起在成都舉行 昨公佈徵求議案及論文辦法

中華職業教育社第十六屆年會，及第十四屆全國職業教育討論會，業定于八月十六日起至十八日止，在四川成都舉行。該社業已開始進行籌備一切。關於徵求議案，報告，及論文辦法，亦經規定。茲探誌各情如下：(一)此次提案，依照下列範圍：甲、關于職業學校教育的，課程及教材問題，學生實習問題；訓育問題，畢業生出路問題，畢業生服務指導問題。乙、關於職業補習教育的，職業補習教育普遍推行問題，設科問題，訓育問題。丙，關於農村教育及農村改進的，改善農村經濟的教育方案；推廣職業性的鄉村小學辦法；農村小學教材編製方法；推廣區或村單位的農村教育區或改進區辦法。丁，關於職業指導的，訓練職業指導人才辦法；職業指導方法之推行。戊，關于行政的，職教師資訓練的方案；視導人員的設置辦法；與社會各方面謀有效的聯絡辦法。己關于特殊辦法的，民族復興教育問題。(二)提出議案，務請于七月五日以前寄到本社辦事室，以便交付審查委員會審查。遲到恕不列入。(三)交到各議案，經審查委員會審查：得分別加以歸併。其有認爲不必提出討論者，得說明理由，暫行保留。(四)此次本社爲特別愼重起見，特聘下列人員，組成審查委員會，何炳松，歐元懷，鍾道贊，劉湛恩，章益，鄭秉文，唐英，廖世承，黃炎培，江恒源，楊鄂聯，何清儒，潘文安。(五)此次到會會員報告，分爲下列兩種，即書面報告與口頭報告。兩者可任擇其一。(六)書面報告，請儘七月五日以前，寄到本社。如時間許可，可以付印分發，否則即在會場陳列，俾供衆覽。(七)決定大會口頭報告各會員，請儘七月五日以前函告本社。並附提要一紙，以便交付審查委員會。由審查會酌量情形，排定報告次序，交由會序委員會通告。如人數過多，得酌定限制辦法。(八)此次到會會員，如特別研究，願意提出具有學術上價値的論文者，亦所歡迎。此項論文，請儘六月二十五日以前寄到本社，以便交付審查委員會審查。可擇其最重要者若干篇，請作者當場朗讀，(九)本社於開會前，擬組織會序委員會，以便處理一切事宜。其委員容再公推。

昨晚茂海路陳姓家被刼

昨晚七時四十五分，茂海路二十六號陳姓家，忽來盜匪四名，携槍一支，闖入行刼。當被搶去法幣一百零四元，鼠竄逸去。

日本機器大博覽會
昨日起舉行

日本機械聯合會，及日本駐滬總領事館主辦之日本機器實驗大博覽會，于昨日起，在本市北四川路橫浜橋舉行。至日本大阪商輪公司主辦之陳列商輪「里柯的司耶奴伊羅丸」，亦定于本月二十日起程來滬。

要聞簡報

◇市府暨所屬，昨日起實行夏季辦公時間。
◇吳市長今日茶會招待各界，商討購機祝壽進行事宜。
◇南市國貨展覽會，將舉提燈大會，定三日召開理事會議，籌備進行。
◇上海各省水災義賑會，撥款賑濟蒙災。今晨函復市府知照。
◇郵政儲金匯業局，昨遷新址辦公，在福州路建設銀公司大廈。
◇歐亞航空公司，京站新屋落成，今日舉行落成典禮，李景樅因公未去京。
◇卸任美國駐滬代理總領事台威斯，定今日下午五時半，乘坐大來輪船公司之胡佛總統號輪，啓程赴星履任。
◇第一特區市民聯合會，定六日召開代表大會，討論要案，明日舉行常會。
◇受走私影響，籌設國貨人造絲廠，暫告停頓。
◇中華慈幼協會，暨上海市兒童幸福委員會，特發起組織上海市慈幼團體聯合會。定今日下午，舉行第二次會議，商進一步合作方法，並決定成立大會日期。
◇本市錢業定六日下午二時舉行經理會議，討論改革業務。
◇亞浦耳廠總理胡西園建議各工業集團應呈請立法院規定工業會法。
◇我國今年購進日蠶種六百萬公分，每十公分合我國蠶紙一張。

匈牙利幽默大師來滬 發表幽默談話
幽默如盔甲能抵禦外侮 幽默會議勝於國聯會議 匈牙利獨立受賜於幽默

匈牙利幽默大師西華滋氏，日前第二次來滬。記者特往造訪。據談：中國人民富於幽默，彼所不知。自到華後，方始了然。並謂幽默猶如盔甲，能抵禦外侮。如匈昔屢受他國侵略，卒能保持獨立者，幽默之賜也。他國窮兵武，而匈則遣派幽默之士，紛往他國，使此世界成一安樂之土。次復言當彼在印度發表幽默言論之時，聽者非經詳細解釋後，不能領悟；而中國人民，則不待談論完了，已可明白一切，中國人乃實深知幽默之道者。當其在西貢時，會晤卓別麟，二人討論幽默，皆謂世界如能設立幽默學校，則糾紛爭執，必將減少。西氏並提議召集世界幽默會議，改進世界近狀。當必較現下之國際聯盟會爲有效力也。幽默家實即爲人道家，負有造福世界之責任。末謂，彼曾在香港，往中國電影院參觀中國影片，最使其失望者，中國影片商，不知保持固有藝術及幽默，而徒知學習西人末等之技，以自炫耀。彼在香港曾向當地華文報建議懸賞徵求最佳之喜劇，以示提倡。西氏現下榻于禮查飯店，不日即將返國。

見義勇爲
小學生符林陶 奮身入水救人

浦東龍王廟鎭正蒙小學北首之郁家浜，前日有十七歲之錢姓童子，失足落水，一時圍觀者甚多，惟均以潮流甚急，不敢入水往救。適有該校學生符林陶，年僅十三歲，行經該處，目覩情由，當即奮身躍入水中，經十餘分鐘，始將錢童於河底拖起。而錢童已昏迷不省人事，經衆施救，得慶更生。現聞該校校長倪子嘉君等議決，除褒獎該生外，並爲攝影懸於校中，特題見義勇爲四字，以資激勵云。

上海學術團體訪問記
中華學藝社
專門研究學術態度純正 成立二十餘年頗有成績 最近計劃設科學實驗館

【本報特寫】以「研究眞理，昌明學藝，交換智識，促進文化」爲宗旨的中華學藝社，成立於民國五年。因爲那年歲次丙辰，所以最初的社名叫「丙辰學社」，迄今已有二十年的歷史。過去成績，頗爲學術界所稱道。最近計劃設立中學科學實驗館於上海，舉行七屆年會於江西，將來對學術界的貢獻，必更可觀。茲將記者訪問結果，分述如左：

對外態度　該社宗旨既如上述，故成立迄今，始終嚴守純粹研究學術的立場。民國十三年時，社員羅益增發起召集國民會議，終於遭受了社員會議的否決；十五年該社在上海創辦的學藝大學，因嚴格限制學生，不得貫身任何黨籍，以及參加任何政治，社會等運動，不能適應時勢，不久就宣告停辦。

現任職員　現任理事長爲何炳松氏，理事爲鄭貞文，潘公展，陳立夫等十人；候補理事陳大齊，歐元懷等七人；董事長爲國府主計長陳其采氏，董事爲蔡孑民，吳稚暉，吳鐵城，孫科，王雲五等二十六人。各地分社計有：南京，北平，湖北，江西，福建，湖南，山西，四川，雲南，貴州，日本，英國，法國，德國，美國等十五處。

社內人才　該社社員現有八百六十六人，均在國內外大學或專門學校畢業。著名的天文學家沈濬，陳遵嬀，物理學家周昌壽，數學家王邦珍，李儼，農藝化學家劉伯文等，均爲該社社員。其他社員專攻造船學者有楊俊生等五人，造兵學者李承幹，李待琛，鍾鼐霆等三人，火藥學者林大中，萬希章等二人，窰業學者黃金槐等三人，均爲國內難得的人才！

舉辦事業　該社已經舉辦之事業，可以分爲四種：(一)編印刊物。現已出版者，有英文本「赫氏倫理探究」等學藝論文集二種；「名學綱要」等學藝叢書十六種；「相」律之由來及其概念」等學藝叢刊三十八種；「宋刊太平御覽」等縮印古書十三種；「塔」等文藝叢書三種；均由商務印書館發行。此外更有由中華，世界等書局發行的該社刊物多種。由該社自行出版的，有學藝小叢書二十餘種，期刊兩種：一爲「學藝」月刊，現已出至十五卷二號；一爲「社報」，已出至九卷一期。(二)學藝中學。該社在南京崔八巷二百號，辦有學藝中學一所。內分高初兩級，計有學生百餘人。(三)國樂研究所。該所由張味眞氏主持，已作成風雅十二和聲譜，及仿製黃鐘，大呂，琴，瑟等古樂器，耗資約二萬餘元，現藏該社。(四)社會服務。總社辦有民衆識字學校，已畢業百餘人。另外成立一個服務處，專從事協助各學術團體舉辦展覽會，召集定期演講，創設暑期學校，以及爲讀者代購書籍等事。

（該社成立時在日本攝影）

新建社址　該社一二八之役，閘北社址被日軍所毁，遂以二十四萬元，建造新社址於本埠愛麥虞限路四十五號，爲一巍峨之四樓大廈。第一層爲服務處，展覽會場，飯廳等。第二層爲總辦公處，國樂研究所，圖書館。第三四兩層，一部份爲可容七百人的演講廳，餘爲宿舍，共四十六間。除供給社員寄宿外，外界經社員介紹者亦可借住。租金每月二十元至三十餘元。

設實驗館　該社鑒於各中學之理化設備，多未完善，擬辦一中學科學實驗館於總社，爲充分之設備，以供各中學員生實驗與研究。此項計劃，經大夏大學理學院長邵家麟擬就，業已送請庚款委員會請求補助經費。

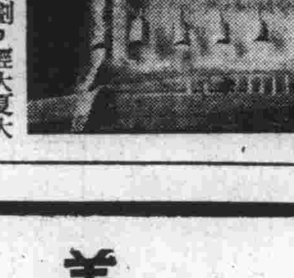

（該社）仿製之古樂器黃鐘，大呂

七屆年會　該會第七屆年會，已定於本年七月十八至二十日在江西南昌舉行。主席團已推定王兆榮，程時煃熊式輝等九人担任。屆時江浙各地會員將循浙贛鐵路前往參加。藉便考察該路工程設施，及沿線物產。年會後，即組織考察團，作南昌附近，江西匪區，及景德鎭瓷業等之特殊考察。聞中國生物學會，已向該社接洽，擬聯合舉行年會云。

×　×　×　×

魚市場上月營業 共達八十餘萬
十三家魚行仍不與魚市場合作 虞洽卿等定今日開會討論辦法

實業部上海魚市場，自開幕至今，已達二旬。營業交易，頗見起色。據該場統計，全場海鮮河鮮之交易，竟達八十五萬五千七百三十七元一角三分。小東門十三家魚行，因放欵及佣金保證金等之爭持，仍表示不與魚市場合作，並提出三條件。惟魚場方面，仍極歡迎各反對之魚行放棄成見，加入合作。並已留出經紀人名額，靜盼各魚行無條件加入。聞與各該魚行有密切關係之魚市場理事虞洽卿，張申之，方椒伯，葉延芳，金廷蓀等，定於今日下午，在寧波同鄉會再度會商，勸告該魚行等加入之辦法。

朱得熊八萬財產 半數歸妻執管
從即日起決與舞女斷絕關係 立志服務社會以慰髮妻之心

住居城內西倉街六十一號之本地人朱得熊，前被其髮妻孫學善，延陸家鼐律師具狀地方法院，以民事訴請交產契約略稱：於九年前，憑媒嫁與被告爲妻，生一子名鐵山，現年八歲，前因被告在外遊蕩，原告迭加規諫，反遭辱罵毆打，因此自恨命薄，於去年秋間，背人吞服生烟，冀圖自殺，以了殘生，後幸遇救，得免一死。旋被告得訊，恐肇大禍，避不見面，經登報找尋歸來，被告覺悟，邀親友立據證明，願將全部房地產（約八萬元）分贈孫氏一半；但字據雖立，迄不照約履行。而被告近又與某舞女熱戀，在外租屋同居。深恐財產被賣完，將來年老，無法度日，故請求依法判准履行契約。法院准狀，業由孫繼康推事一度傳審，諭雙方出外試行和解。昨日，又由孫推事在民二庭續審，首據原告孫學善供：在改期中，我丈夫已挽友向我和解，親立筆據，將財產半數歸我執管。財產證亦已交給我，現在我不告他了。請庭上准予將案撤銷。繼據被告朱得熊供：現在我已將財產證交與妻子，我也從立據日起，與舞女斷絕關係。立志服務社會，以慰我妻之心。孫推事核詞，向原告被告云：你們夫婦既能言歸於好，即可當庭簽字，將案撤銷。雙方遵諭，簽字退庭。

都市下層生活
（五）路旁皮匠

摩登的人是公司的顧主，苦力們又多不穿鞋，生意已是如此；然而除了一家生活外，還須繳付照會錢。（馮棣）

昨晚兩火警
南市烟紙店失愼 閘北燬草棚六間

(一)南市製造局路八四六號及八四八號恒裕昌烟紙店，於昨晨四時忽然失愼，旋經各段救火會聞警赶到灌救，延燒達一小時，始告撲滅，樓房兩間，暨該店所有貨物悉成灰燼。損失約千元之譜。當火熾時，店主王玉山，（河北人，二十八歲）赤身裸體，自睡夢中驚醒，由火燄中竄出，得免於難。嗣經鄰人借給衣服，帶入警所訊問。據稱向愼昌保險公司保有火險千元，起火原因，據稱爲走電所致。(二)閘北中興路會文路一帶草舍櫛比鱗次，住戶均係小販苦力無異一貧民窟，昨晚深夜十一時半，一無號草棚內，突告失愼，旋即烈燄飛騰，火光漫天，當經閘北救火聯合會馳車灌熄，焚去草棚六間，幸未傷人。火首王匯方（江北人三十五歲）被該管警所拘獲，刻正訊問起火原因。

商檢局積極 改善絲茶外銷
設法推行茶箱改善裝置 籌劃舉辦生絲分級檢驗

實部鑒于絲茶兩項，向爲我國出口大宗，近年來因不知改進，日就衰落。爰令本市商檢局分別召開絲茶商會議，決定改進方法。昨據該局消息：關于茶商會議，前往該局召集茶業公會代表黃祖蔭，彭志萍，鄭鑑源，俞謹明等四人，會商決定改良茶箱裝置，並再召集各洋行及茶棧代表說明推行方案。至絲業方面，亦曾一度召開會議，由該局蔡局長主席，出席者有川魯浙三省及無錫上海縣等代表薛壽萱等十餘人。決定原則兩項：(一)對外檢驗，過去均着重公量，現應厲行品質檢驗，以杜劣貨充斥。(二)關于生絲分級，委薛壽萱李述初二人會同出口商討論辦法。此後復召集出口商會議，到洋商出口公會會長傅麥，加利，怡和洋行大班潘辣脫南，達昌洋行大班柯爾培脫，各出口商對品質檢驗一致贊成；商檢局現正着手籌備俾生絲分級檢驗，短期內得以實現云。

三用燈泡
實業部准予專利

江蘇南匯人陸仲文葉良發明旋轉式三用燈泡，已呈請實業部准予專利。昨已發下第六十五號專利證書。聞該燈泡業由中央三用電燈泡廠設廠動工製造，日來工作甚忙碌云。

中央機器廠 月中開工
內部機器配置即竣

實業部中央機器廠，自滬西北新涇眞北路廠屋落成後，即從事裝置各項大小型機器鑪鍋，迄今已及匝月。茲據記者探悉，所有該廠附屬之製鐵鍊鋼無縫管子等廠，內部機器，按照部位配置，日內即可竣事，預定本月中旬開工。將來擬先行製造大宗質純生鐵，白鐵，以應機器原料之需求。同時，聘用工業專家監製各項機器及零件，供給國內工業界採用云。

發明品展覽
文建協會滬分會 日來積極籌備中

文建協會滬分會，主辦中國近十年來發明品展覽會，籌備委員會昨開第二次籌備會議。出席童行白，蔣建白，何炳松，吳桓如，張叔良，胡端行，黃敬齋，周寒梅，田和卿等十餘人，議決要案多件。展覽辦法二十一條，業已公佈。

海員各團體派員晉京 請願收回引水權

中華海員黨務特派員辦事處，中華海員總工會，及各海員團體，以吾國引水權操於外人之手，致國人引水人才，無法發展。前曾由領江公會通電全國，要求力爭後，一再向中央請求，迄今尚無具體辦法。故海員黨部特派代表胡琦，張棟林。海員工會派王雅倫，李劍白。其他海員各團體，亦派毛羽豐，王吉達，湯和生等共二十餘人。定明晚晉京向中央黨部國民政府行政院財政部中央民衆運動指導委員會實業部請願。要求收回引水權，藉以發展華人引水事業云。

良丹
辟穢防疫

翻砂廠籌備 同業公會
解決勞資糾紛

本市一百餘家翻砂廠工人，因要求資方減少工作時間問題，曾於上月二十七日一度罷工。旋經黨政機關訓令，仍照現行工作時間辦理。惟各工人要求罷工期間工資照給，因此迄未解決，所有各工人上月工資，各廠延未發給。資方以長此遷延，亦非善策。特於昨日下午二時，在泗涇路召開大會，商討解決辦法。結果成立同業公會籌備會，推范國安爲籌備主任，對勞方要求，予以拒絕云。

人事管理學會年會
二十一日在滬舉行

本市人事管理學會，經第二十五次理幹事聯席會議議決，定于本月二十一日下午二時，在環龍路該會大禮堂舉行第二屆年會。並同時召開人事管理會議。除修改會章改選職員外，並討論今後該會會務進行方針。該會已通告各埠會員，如有提案或論文，務須于會期前一星期寄交該會，以便列入議程云。

大夏昨日舉行 十二週年紀念

大夏大學，昨日舉行立校紀念。將全部校舍開放，歡迎參觀。上午九時在體育館開紀念會，除到校長王伯羣，副校長歐元懷，及教授王祖偉，傅式說，魯繼曾，吳浩然，邵家麟，孫浩烜，任孟閑，藍春池及畢業生學生計共一千六百餘人外，校董出席者有江問漁，張竹平，趙晉卿諸先生，來賓有潘公展局長，及蔣建白先生，大會由王伯羣校長主席致開會詞。繼副校長歐元懷先生報告十二年來校務概況。旋請潘公展局長演說，語多策勵。旋校董江問漁，趙晉卿先生演說，畢業生代表張仲寰致詞。最後全體唱校歌散會。午後該校學生與暨南復旦附中稅務專門學校，及中國女子體育師範學校，作球類友誼比賽。

怪胎！
頭生二肉角 手足如常人

閘北虹鎭北順金里五四號，業木匠之黃岩人張二美，年三十四歲，配妻李氏，小名阿花，已生一女，名荷英，年方五齡。李氏近懷孕足月，於昨晨八時許腹痛加劇，延穩婆接產，詎胎兒久延不下，因又延一穩婆施用手術，當產下一牛面怪兒，手足如常人，惟頭生二肉角，嘴凸出，兩目緊閉，移時即斃，經張拋棄荒野云。

美商
沙利文餅乾

原料精選　味美補身
完全機製　精潔衛生
郊宴旅行　携帶最便
敬客送禮　更受歡迎
分數種美麗「聽」裝
每「聽」中少則五六種多則八九種
特色　沙利文餅乾甜料純用蔗糖不攙糖精
各處食品店均有出售
美商　沙利文糖果餅乾公司
上海南京路二二一號

BAKERITE 沙利文
（一）

大街
二冊實價八角
歌佛原是明尺蘇大州的市鎮，歌佛原的「大街」，是文化的尖端。這部「大街」，就是用小說體裁描寫歌佛原「大街」上一切的現象。原著出版之後，風行歐美，其文學價值之大，由此可以想見，經本報記者白華君譯爲華文，連載國聞週報，現由本報出版單行本。白華君的譯筆，流利暢達，爲本書增色不少。凡研究文學者，不可不讀。大公報代辦部經售
大公報代辦部
上海福州路四三六號

文化簡報

△青年協會募捐
本埠博物院路青年會全國協會，昨日宴請本年徵捐運動隊員，中午在銀行公會聚餐。出席者約五十人。由該會會長交通大學校長黎照寰先生主席，請吳鐵城市長演講，說明該會過去對社會之貢獻，及目前社會對於該會之希望。並由該會總幹事梁小初先生述說國難期中之青年會工作程序。聞該會募捐期間，定自六月一日至十日止。本埠募捐目的，為國幣二萬元云。

△光華同學年會
本埠光華大學同學會，定今日下午六時，在靜安寺路斜橋路口萬國總會舉行年會。討論會務改選職員，開會完畢後，即在該處聚餐。並聞該會去年在光華大學慶祝成立十週紀念時，舉行捐贈母校療養院破土禮。茲乘母校於六月二日下午開會慶祝十一週紀念時，舉行該院奠基禮云。

△惠靈國學播音
本埠城內豫園路二七八號惠靈國學播音會，於五卅紀念，假座惠靈電台，全日播送特別節目，自上午七時起，有該會講師吳伯襄，孫德餘，鍾竹友三位先生，輪流講讀古文，而孫德餘先生之諺字拾零，尤能引起聽衆興趣。九時後，有該會附設之國學夜校男女學員，講讀古文，唐詩，論語，孟子等項節目。

△正風學生實習
本市正風中學，商科學生金宜登等數人，昨由教員陳維藩率領，赴中國經濟信用合作社實習。

△新陸開校友會
上海市立新陸師範校友會，於五月三十一日假座浦東新陸母校大禮堂舉行歡迎新校友茶話會，暨第五屆會員大會。出席一百八十餘人。討論議案多件；最後改選職員。結果朱振發，楊昰，黃漢儒，季軼常，周家義，陳萬青，何紹文七人當選執委。

△慈航學校演講
職教專家楊衛玉氏，昨應慈航助產學校之請，蒞臨演講。題為『非常時期青年應有的認識和努力』，演講達一小時餘。

△錢君匋訂潤例
錢君匋氏為裝幀專家，長國畫書法印章，現訂定潤例收件處：上海福州路開明書店索非先生，神州國光社，塘山路藝術書店翁之麐先生。

△新寰演說比賽
本市重慶路新寰職業中學，於前日下午舉行級際國語演說比賽。結果第一何瑞麟，第二胡尚志，第三陶崇興，又新寰第二小學亦於昨日舉行級際國語演說比賽。結果第一羅選俊，第二顧時隆，第三梁得印，第四姚蘊芳，第五諸美瑛。

△會考改在校內
本屆上海市會考辦法，業經修改公布。高初中會考，均分別在各該校內舉行，屆時由市教育局派員監試。

△滬江舉行年宴
滬江大學同學會，定六月二十日下午七時，假座萬國總會舉行年宴。討論推進會務，並歡迎本屆畢業同學。

△光華成立紀念
明日為光華大學暨附中成立十一週年紀念日，定今日下午招待校董及歷年校友來校參觀。明日下午二時，在大禮堂舉行紀念儀式。又畢業同學會所捐贈之療養院一所，現已動工。即定於下午三時舉行奠基禮。晚間並舉行音樂會。

△校長由蘇返滬
本市各大中學校長二十餘人，於五月三十一日聯袂赴蘇，有所公幹，於昨午返滬。

△留日帝大學生
留日帝大學生王沿津，趙如珩，孫禮楡，柯灞，夏夢幻，周光琦等多人，組織東方學社於日本。近將研究所得在國內各大報雜誌出版專號。

△法華新厦落成
市立法華小學，新校舍昨日舉行落成典禮，上午展覽成績，下午表演遊藝。

▲全國兒童畫展
全國兒童繪畫展覽會，江浙出品，已開始佈置，豫省出品已到，蘇省又續到二千件，外國兒童出品，參加者共有八百餘件。

僑聯會理事長 李福林昨就職

本市華僑聯合會，於今春改選後，中央監察委員李福林被推選為理事長。李氏日前由粵抵滬，昨日到會正式就職。該會全體理監事，特假座晉隆飯店開會歡迎，到副理事長林肇，理監事彭勝天，黃建中，吳紀舜，及市黨部毛雲等三十餘人。由林肇主席，致歡迎詞，繼由李氏致詞答謝。李氏並定日內日理監事聯席會議，決定：（一）向市府請撥公地為會址案，由林肇向市府先行接洽。（二）現有會所不適應用，由林肇，黃建中，負責計劃。（三）推陳魯岸為秘書。

鐵砂出口 須實部許可証

江海關昨布告云：茲遵奉財政部令，自本年七月一日起，所有運往外洋或通商口岸之鐵砂，概須領有實業部鐵砂出口許可証，方能報關起運。

體育

我國足球代表隊 在南洋屢戰屢勝
六比二勝梭羅白浪邦隊

【爪哇專電】我國參加世運足球代表隊，三十一日對梭羅白浪邦埠際比賽，結果我隊以六對二告捷，李惠堂踢入三球，楊水益兩球，卓石金一球，其中有一球，係十二碼罰入。

草地網球聯賽 康悌明日戰花旗

本屆草地網球雙打聯賽，定於明日下午五時開始角逐，康悌會首戰花旗會，在大西路花旗會球場。康悌會代表已經選拔就緒，第一組由華北雙打冠軍李國璜與陳亦搭配，錢耀彬適由四川返滬，亦將出場助陣，老將何家鑾則與胡旭光出戰第三組，第五組由滬江附中選手代表，左列諸隊員如明日因事不克出場者，希即電話通知華東公司，茲將五組名單誌之如左：

第一組 李國璜 陳亦
第二組 國冠軍 錢耀彬
第三組 何家鑾 胡旭光
第四組 羅民尊 劉階
第五組 葉金生 唐寶嘉

市中心體育場 昨日起開放

市中心區體育場已於昨日起全部開放，而參加游泳者尤為踴躍，達三百餘人，該池游泳衣服及一切游泳用具，均由聯華合記總造廠承辦，所有租費業已規定，並為利於初學游泳者起見，特組織訓練班，關一切規則已着手擬訂，購買優待券者，市府各局處職員憑職員證，學校學生憑學校証明書，至門票已自昨日起在市中心區該場出售，購券者必須攜帶一寸照片粘貼票上，其南市及租界來場游泳人士，可乘華商祥生車直達，因該公司在該場對面設有分站，車資較為經濟云。

菲世運選手 昨過港表演

【香港一日中央社電】菲參加世運選手團一行二十九人，由團長晏當尼奧率領，於一日晨乘塔虎脫輪，由菲抵港，下午約港籃球田徑游泳各項選手作表演賽，成績平平，該團定二日乘華法郵赴德。

日長跑馬術代表 昨啓程赴德

（東京一日同盟社電）日本世運田徑選手中，馬拉松選手，南昇龍，孫基禎，鈴木房雄，暨鮑玉男四人，及總務佐藤秀三郎，一日參拜皇宮，及明治神宮後，出席田徑聯盟會舉行之歡送會，定今晚九時搭車出發赴德。

【東京一日同盟社電】日本馬術監督遊佐少將、一日下午三時由東京出發，經西伯利亞赴伯林，氏有在奧林匹克大會中、稱霸馬術之雄心。

希望（二）　劉長春

第二，我希望這次出席世運的田徑的選手，人數愈多愈好。我的理由是：

甲．田徑賽運動員年事多數較輕，為提拔後起之秀，鼓勵新進的人才，非多選幾名，不能生效。

乙．這次田徑訓練班，為期不過三十幾天，其中產生很多的好紀錄，可見中國的田徑，并未到成熟程度，還有很大進步的可能，所以田徑的選手，應當盡量選送。

丙．在歐洲，田徑項目，非常被人重視，其地位絕不在足球以下，試看世運大會裏，每一項田賽或徑賽，都設一個錦標，就可證明。我國的當局，往往重看足球或國術，而輕視田徑，實在失策，應急速設法補救。

丁．田徑選手，在大會後，如果有機會，可以到各處去觀摩，比較其他各隊，易於比賽，所以多選幾人，比其他各隊多選隊員，收效大得多。

根據以上的理由，我希望當局應當把田徑選手的額數增多，體協會原訂十二名，現在馬先生又主張增至十六名，依我個人的意見，應當增多到二十名，如果不到這個數目，恐怕不易選出全數的精華，更恐怕使許多準備已久的青年灰心。（未完）

國際網球 英得女單打錦標

【巴黎一日哈瓦斯社電】法國國際網球錦標賽，本日女子單打決賽，丹麥斯柏林夫人以六－三，六－四擊敗法國瑪底歐夫人，繼續保持女子單打錦標一年，按法國國際網球賽女子單打錦標，在上年即係斯柏林夫人所得。

【巴黎三十一日哈瓦斯社電】法國國際錦標賽，男子單打，本日舉行複賽、

克拉姆（德）七－五，六－一，六－一 貝爾那（法）
潘萊（英）六－四，七－五，五－七，六－二 蒲塞斯（法）

女子單打複賽

瑪底歐夫人（法）六－四，六－四 霍恩女士（德）
斯柏林夫人（丹麥）六－二，六－一 顧伐丹夫人（法）

兩場決賽、均定於明日舉行、

日游泳選手 全部決定

【東京一日同盟社電】水上競技代表選手詮衡委員會，於豫選會完畢後，即在神宮泳池事務室開會，決定男子競泳選手二十二名，女子競泳選手七名，水球選手十一名，男子跳水選手二名，女子跳水選手二名，連同職員十三名，總數五十八名。除體協本部職員外，派遣赴奧林匹克之十一種之職員及選手，共二百三十二名，游泳全部代表選手如下：

男子自由式　遊佐正憲　新井茂雄　新井信男　杉浦茂雄　宮崎康二　鵜岡英吉　鵜藤俊平　寺田登　根上博　石原田愿　牧野正藏　永見達明　本田忠一郎　田中一男　新間國平
男子蛙泳　葉室鐵夫　小池禮三　伊藤三郎　明文一
男子仰泳　小島安彥　清川正二　吉田書一
女子自由式　守岡初子　小島一枝　吉田常子　竹村西伊　松村昶子
女子蛙泳　前畑秀子　井宇乃子
水球　高橋善次郎　若山多喜美　前田倍藏　勝久秀尚　坂上安太郎　古莊次平　田野公平　高橋三郎　和田講一　高木茂雄　高岡虎二郎
男子跳水　柴原恒雄　小柳富夫
女子跳水　高野房子　大澤禮子　大澤政代

台維杯美洲帶賽 澳洲奪標有望

【美國費城三十一日哈瓦斯社電】美國與澳洲網球隊舉行台維斯盃美洲帶決賽，第一日結果，雙方各勝單打一組。本日雙打，澳洲組克勞福與奎斯脫擊敗美國組勃治與梅谷，兩日合計澳洲以兩對一佔先，只須再勝單打一組，即可淘汰美國，而與歐洲帶勝利國，舉行帶際決賽。

江大體協會 將成歷史上的名詞
▲足球錦標六日解決

江南各大學體育協會，創辦迄今，已歷十一載，過去成績甚佳，現以京中央金陵等退出，因於本屆年會決定，自下屆起更改為上海各大學體育協會。自此後江大對體育事業上，雖繼續存在，但名義已成過去。回溯十一年來該會歷史，首屆祇設籃球，棒球，田賽，徑賽四錦標。次年添設網足排球，及越野等四錦標。但田徑棒籃等，因國民軍抵滬未賽，此後至民二十年，復增設女子及游泳兩錦標，二十二年又增全能錦標，但棒球則於此時取消，至本年度（二十四——二十五）該會計設錦標七項，其中六項均已解決，僅足球錦標，尚待決賽，本月六日亦可決定，至是江大體協遂宣告結束矣。

全市小球結果

白良勝中央	六比一
瑯琊勝越峯	二比〇
開文勝謙謙	四比一
震光勝新華	三比一
丹宸勝華華	三比〇
滬青C勝獅聲	三比二
康華勝月光	五比四
飛熊和法華	一比一
六六B勝紅菱乙	五比三
聯誼勝紅貓	六比〇
偉光勝西姚	三比一
全南甲勝中華乙	四比二

賢鈁盃網球 昨開始報名

上海中國網球聯合會主辦之第六屆賢鈁盃賽，自昨日起，開始報名，定十日截止。該會已將比賽規則，整理印就發表，並已將報名應行手續，分函寄送該會各正式會員，欲報名及索章者，統可向書記陸奚鳥接洽，辦公時間。在馬霍路三〇四號跑馬總會秘書處，電話三〇一〇九，餘時在馬霍路蘆花塘內跑馬同人俱樂部，電話三三三三六。

球壇瑣碎　紅安

◇…陳德輝原是南華會的人，因為他到上海來未能依李惠堂的計劃進行，因此頗（李所不滿。現在德輝南旋了，如果南華不容，則必投効中華，蓋中華會曾暗送秋波。

◇…陳家球奉父召返星，項有信來，說星洲住不慣，約在七月間又要離家來滬，替東華會効力。

◇…陳洪光在廣州，大紅大紫，每出場采聲隨之而動，最近被選為銀行公會體育組副組長。

◇…香港健兒到上海來，好像都可以一鳴驚人，惟獨李頎友由港返滬，僅僅替優遊助陣一次就寂然無聞。

◇…聽得萬綫虎說，屠開元在七月左右將由德意志買棹歸國，仍是東華的人，下季足球賽與周鐵門同登沙場。

◇…李義臣發福，奔馳殊為吃力，會對人言此後希望多得一些充後衛的機會。

◇…據香港中華會消息，粵航校趁徐阿輝出席世運之便，也許要阿輝在德逗留六個月，考察德國的航空事業。

本市體育教練 籌組體育研究會

九屆江大田徑運動會閉幕後，當晚本市各大學體育教練，應光華校長張壽鏞氏之歡讌，集於會賓樓，席間各教練鑒於目下本市各校體育教練，未能有一集合研究及交換意見之機關，因擬組織一團體，以便隨時聯絡感情，經一度討論後，在席者均表同意，俟詳細商酌後，不日即將宣佈成立，名稱聞已擬定為『上海市體育研究會』云。

市一體育場 乒乓第一週戰表

△三日（星期三）
時間　比賽隊名
七時　南傑對慧星　旭光對交話　中企對祥生
八時　明星對小熊　競進對利嘯　美星對爪牙
晚霞對公華　同樂乙對南市　同樂甲對廣商
九時　鄞南對伯揚　晨曦對華南

△四日（星期四）
七時　晚霞對國光　同樂乙對廣商　中企對小熊　同樂甲對晨曦
八時　美星對華南　伯揚對南市
九時　旭光對祥生　競進對明星　商傑對利嘯

△五日（星期五）
七時　國光對交話　旭光對小熊　競進對中企　慧星對爪牙
八時　慧是對華南　伯揚對廣商　同樂乙對晨曦　同樂甲對美星
九時　明星對南傑　晚霞對鄞南　公華對南市　爪牙對利嘯

訓練的通則和細目及各項練習的方式　周公亮譯

譯前

本書原著為美國維斯康生大學體育指導瓊斯，F. E. Jones 集其數十年之經驗而成，意在使對於體育有興趣者，以及運動員對於其所嗜之項目得有正常練習之指導，我國體育數十年來進步濡鈍，雖近年熱心體育人士力求進益，然其成績較之歐美日本則猶望塵莫及。其原因蓋一方面缺乏正常之指導，一方面則運動員不能有適當道德與技術之培養。本書為去年南開大學體育主任章輯五先生自美考查體育購得，以其內容豐富對於各項技術方面之訓練尤有詳細之介紹，故特譯之或可為吾國青年運動員作為一種有價值之參考。

原序

本書作者為增進田徑運動之標準起見，給與青年運動員有益之教導，使彼等能多享受運動並得其中之利益，幫助比賽；更使彼等能熟習得標者（運動優勝者）所用最好之方法與技術，本書亦願能幫助中等學校教授田徑運動之教員在準備時努力於可能範圍之內，以在若干位置之詳細姿勢和各項訓練應有之方法，表明正當之技術。且希望各種正確之圖表能幫助讀者之研究，並能使有野心之運動員，得有迅速之進步，如結果能有熱烈之興趣與改進之姿勢之發現，則本書之目的可以完成矣。（未完）

德國國家體育總監察德國參加本屆世運會代表團總長 Tschammer und Osten（國琛寄）

滬交籃球賽 ▽展期開幕

滬交通部附屬機關體育聯合會，原定三十一日上午在延　路中國體行首屆籃球賽及乒乓給獎典禮，臨時因事展期，至本月十四日舉行。

汴童運會續報

【開封三十日下午九時二十分發專電】兒運會三十日成績，男組甲鉛球成玉祥八公尺八五，疊　亦成五二公尺八五，百米李亞東一三秒，四百公尺亦李一分五秒，八百公尺郭俊廷三分〇九秒，八〇公尺低欄王咐中一六秒，乙組跳遠楊炎生四公尺六五，五〇公尺苗廣源七公尺二，百公尺劉鑫一四秒二，二百公尺劉其安二六秒，四百公尺亦劉，丙組跳高勝逢春一公尺一〇等，未完項目，以三十一日貸春運會，另擇期完。

津小學會改期

【天津通訊】全市小學聯合春運會，自上月開始籌備以來，各股工作近已均告就緒。本屆參加各校田徑選手達千五百餘人，團體表演，各項竟超過四千人，預合已舉行，成績甚佳。大會職員，均經聘妥，競賽事宜亦行辦竣。大會原定今晨開幕，舉行兩日，惟社會局於昨日由籌委會競賽股分函大會裁判等職員，稱大會因故擬難舉行，特改於六月二三兩日開幕，仍按原定秩序，時間出場；如遇天雨，再行推延云。

簡報

△本市童子軍第七次大會，訂於六月六日至九日在市中心區舉行大會，目的在考核全市童子軍過去一年中之訓練成績，以作事業改進之依據，大會活動包含露營檢閱，課程比賽非常時期童子軍動員演習及働服務等項目。昨日由教育局特公告各校童子軍，屆時一律參加云。

青年會浦東分會發起之浦東兒童運動會，定本月二十八日舉行，現已開始報名，十日截止云。

小郵筒

武希聖兄鑒：函悉，請於明日下午一時半到敝館一談是盼。仁顯

使館牌香烟

耳聞不如目見
目見不如口嘗
種種優點
一試便知
超等老牌名烟
售價特別公道
CPA-10

每日畫刊

九〇一期

川邊剿匪寫眞

梁受欣攝

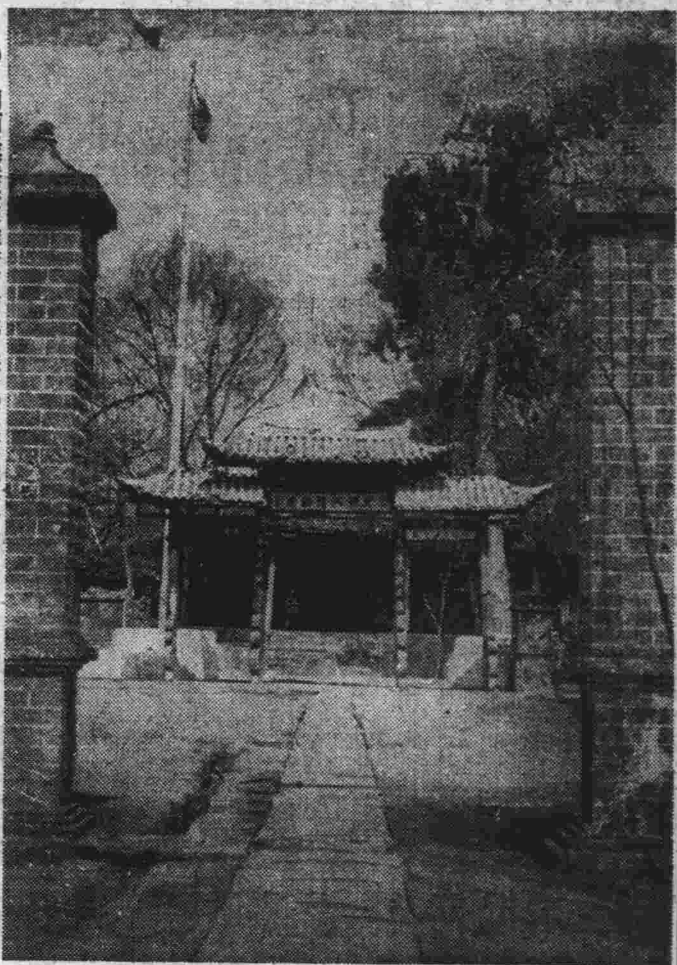

川西滎經縣在雅安西南為入康孔道共匪曾經此處竄入西康圖為滎經縣政府國軍克復後改為剿匪總部

二路軍在雅安賑濟難民

滎經縣城附近之鄉村景象

國軍在雅安西北之天全蘆山作戰情形

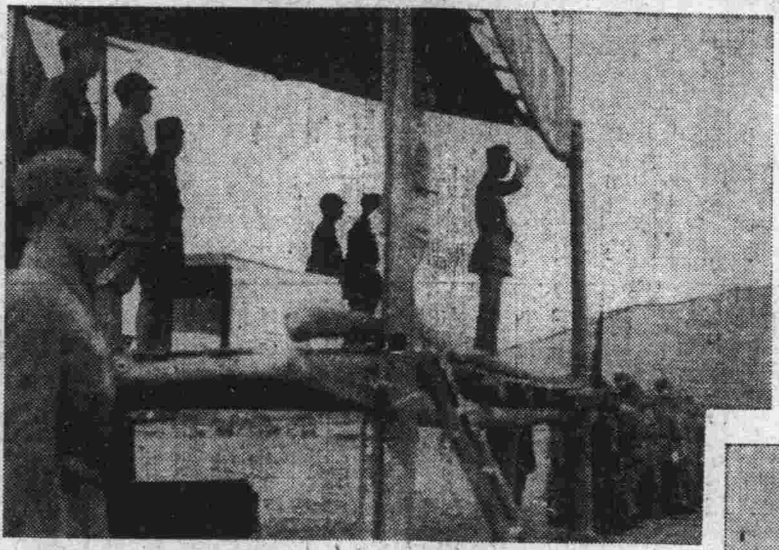

二路軍總指揮薛岳在雅安檢閱部隊 下圖有（×）者為薛岳

天蘆戰役國軍俘獲之軍旗與俘虜

物理學

物理學通論

普通物理學 夏佩白 三元二
普通物理學 薩本棟編 三元二
米蓋堵物理綱要 馬秉恬等譯 八角
斯梯渥氏高等物理學 蔡亦明編譯 宣三元六，報三元
漢譯達夫高等物理學 宣三元六，報三元
密爾根蓋爾實用物理學 周昌壽等譯 二元
最新實用物理學（二冊）陳寶珊譯上一元七，下一元九，合三元五
新實用物理學 高同恩等譯 二元
物理學原理及其應用 于樹樟譯 二元八
實驗理論物理學講義（三冊） 陳學郢編 各一元五
高爾頓高級物理 周頌華譯 二元
物理學ABC 日本田丸卓郎著 周昌壽譯 五角
物理學精義 賈觀仁編 四元五
物理學 胡憲風等編 一元二
物理學 （上）楊孝述 七角五分
物理學 （上下）周昌壽編 上一元 下一元三角
物理學 王鶴清 傅溥編 一元
高中物理學 （上下）倪尚達編 各一元二角
高中物理學 盧熙仲等編 一元六角
高中物理學 王濟仁編 一元五角
物理易解 陳槐 一元

物理學史

物理學小史 鄭太朴 三角
近代物理學 從牛頓到愛因斯坦 鄭太朴 文元模譯 三角

理論物理學

最近物理學概觀 日本下部四太郎著 鄭貞文譯 一元八角
理論物理學初步 潘祖武譯 八角
物理學之研究 費祥編譯 四角
物理學概論 王特夫 七角
現代物理學 日本佐藤充庄司彥六著 夏承法譯 七角
科學底新基礎 譚輔之譯 一元三
物理世界之本質 譚輔之譯 一元七
物質世界眞詮（即上書另一譯本） 嚴鴻瑤譯 一元二
什麼叫做物質 王特夫 一元一
科學往何處去 皮仲和譯 七角
近代物理學中的宇宙觀 嚴德炯 六角
最近物理學的物質觀 張貽惠譯 一元二角
自然哲學之數學原理 鄭太朴譯 （在萬有文庫內）（不另售）
物質波與量子力學 章康直譯 五角
以太 周昌壽 五角
物理世界的漫遊 顧均正譯 二角五分

物理實驗

普通物理學實驗 鄭蔭 一元二角
物理學學生實驗教程 鄭貞文編 五角
密爾根蓋爾物理學實驗教程 徐善祥譯 六角
高中初級物理學實習講義 丁變林 八角
高中物理學實驗 方嗣樑 精二元五角 平二元
高級中學物理學學生實驗 一元二角
物理器械實驗法（上下） 王曉梅 上二元 下二元四角
高中物理學實驗教程 吳祖龍等編 八角
物理實驗 胡毓風編 戴運軌編 八角 五角
空氣濕度測定指南 顧世楫 二角五

上海福州路大公報代辦部經售

旅行快覽

輪船進口報告

六月二日進口船

江安 長江 招商
隆和 長江 怡和
日陞 青島 怡和
新江天 寧波 招商
寧興 寧波 三北
大達南 馬賽 法郵

輪船出口預告

國內輪船出口

△寧波班
新江天 二日 招商
甯興 二日 三北

△長江班
新寧興 二日 三北
公和 二日 怡和
沙市 二日 長沙太古
江新 三日 招商
貴和 三日 宜昌怡和
實浦 三日 太古
瑞和 四日 怡和
江安 四日 招商
宜豐 四日 太古

△北洋班
新豐 二日 烟津 招商
順天 二日 青威烟津 太古
怡生 三日 青島 怡和
湖北 四日 威烟津 太古
阜生 五日 烟津 怡和
盛京 六日 青威烟津 太古

△南華班
四川 二日 汕港粵 太古
海晏 二日 溫州 招商
海亨 三日 汕港粵 招商
日陞 三日 仝 怡和
太原 四日 福廈港粵 太古

△瑞安平陽班
福興 二日 申平
瑞平 四日 申平
三江 六日 申平
新瑞安 八日 申平
新瑞平 十日 申平

△混合班（每週輪流）
舟山 週一定石海 聯安
達興 週二定石海 聯安
穿山 週三定石海 聯安
金利 週四定坎溫 聯安
華大 週五定穿石海 聯安
台州 週六定石海 聯安

國外輪船出口

△香港小呂宋班
俄國皇后 六月二日 昌興
胡佛總統 二日 大來
芝尼加拉 四日 渣華
杜隃 五日 華亨
賴神拉 九日 大來

△馬賽班
（香港西貢星加坡哥倫布白蒲地波賽）
大達南 六月十三日 法郵
佛力士羅素 廿七日 法郵

△北德特快班
（香港小呂宋星加坡檳榔嶼哥倫布波賽馬賽南安波敦白里門亨寶）
香霍斯脫 六月二十四日 北德
賓斯坦 七月二十日 北德

△意國特快班
（香港小呂宋星加坡哥倫布孟買馬薩華波賽威尼斯或那不勒斯）
康悌浮地 六月廿六日 意郵
利維多亞 七月廿八日 意郵
康悌浮地 八月廿八日 意郵

△西雅圖班
（神戶橫濱維多利亞）
麥金蘭總統 六月九日 美郵
格蘭總統 二十三日 美郵
傑弗遜總統 七月七日 美郵

△舊金山班
（神戶橫濱檀香山）
塔虎脫總統 六月六日 大來
胡佛總統 十六日 大來
批亞士總統 七月四日 大來
柯力芝總統 十四日 大來

△溫哥華班
（神戶橫濱檀香山維多利亞）
俄羅斯皇后 六月十四日 昌興
日本皇后 廿八日 昌興
亞西亞皇后 七月十二日 昌興

△休倫班
（神戶橫濱舊金山）
休士將軍 六月九日 太平洋
李將軍 三十日 太平洋
潘興將軍 七月二十日 太平洋

△世界班
（經蘇彝士運河渡大西洋至紐約再經巴拿馬運河至上海）
茄斐爾總統 六月二日 大來
泡克總統 十六日 大來
亞祖士總統 三十日 大來
哈立遜總統 七月十四日 大來
海斯總統 二十八日 大來

△澳洲班
棉錦 六月九日 大英

△爪哇班
芝尼加拉 六月四日 渣華
芝沙羅亞 六月十日 渣華

京滬線

◎上行車

△上海北站開
上五點十五分三四等車
上〇點五十分錫滬三四等車
上七點五五分特別快車
上九點四十五分快車
下一點三十分閘京特通車
下四點正滬平特快通車
下四點五十分滬常通車
下五點五五分滬錫二三等車
下十一點正夜特快車
下十二點正滬鎮三四等車

△崑山開
上七點〇八分三四等車
上八點五二分特別快車
上十一點十六分快車
下六點〇三分滬常快車
下七點三十七分滬錫三等車

△蘇州開
上一點〇五分夜特快車
上一點五八分滬鎮三四等車
上二點五十分滬錫三四等車
上八點廿五分三四等車
上九點三十四分特別快車
下十二點〇五分快車
下二點五三分閘京特通車
下五點五九滬平特快通車
下六點五十分滬常快車
下八點四十七分滬錫三等車

△無錫開
上二點〇五分夜特快車
上二點五四分滬鎮三四等車
上六點正錫京三四等車
上九點四八分三四等車
上十一點二十一分特別快車
下一點〇五分快車
下三點四十分京閘特快通車
下六點五一分滬平特快通車
下七點四一分滬常快車

△戚墅堰開
上三點五九分滬鎮三四等車
上六點五三分錫京二三等車
上十一點二十四分三四等車
下一點四三分快車
下八點廿三分滬常快車

△常州開
上三點〇四分夜特快車
上四點二五分滬鎮三四等車
上七點一九分錫京二三等車
上十一點四八分三四等車
下十一點〇六分特別快車
下二點〇三分快車
下四點二六分閘京特快通車
下七點四七分滬平特快通車

△丹陽開
上四點十七分夜快車
上五點五十分滬鎮三四等車
上八點四一分錫京三四等車
上十一點五四分滬京特快
下一點十一分滬京三四等車
下三點〇六分滬京快車
下五點十三分閘京特快車
下八點四十分滬平特快車

△鎮江開
上五點八分夜特快車
上六點五〇分滬鎮三四等到
上午九點四五分錫京二三等車
下十二點二十一分三四等車
下二點三五分特別快車
下五點五〇分閘京特快通車
下九點二六分滬平特快通車

△南京到
上七點正夜特快車
下十二點正錫京二三等車
下二點正特別快車
下四點三十分三四等車
下五點二十五分快車
下七點一五分閘京特快通車
下十點五〇分滬平特快通車

◎下行車

△南京開
上八點二〇分京閘特快車
上九點正三四等車
下十二點二五分快車
下五點正特別快車
下五點四五分京錫二三等車
下十一點正夜特快車
下十二點平滬特快通車

△鎮江開
上〇點五七分夜特快車
上一點四八分平滬特快通車
上九點四一分京閘特快通車
上十點正鎮滬三四等車
上十一點二十一分三四等車
下二點二四分快車
下六點二十五分特別快車

△丹陽開
上一點四八分京滬夜快車
上二點三五分平滬夜特快
上十點二〇分京閘特快
上十點五九分鎮滬三四等車
下午十二點四分京滬三四等車
下三點〇八分京滬快車
下七點〇一京滬特快
下九點十分京錫區間車

△常州開
上二點五八分夜特快車
上三點四〇分平滬特快通車
上八點正常滬快車
上十一點〇八分京閘特快通車
下十二點四四分鎮滬三四等車
下二點〇五分三四等車
下四點二十三分快車
下七點四九分特別快車
下十點二十分京錫二三等車

△戚墅堰開
上八點十七分常滬快車
下十二點四三分鎮滬三四等車
下二時二十四分三四等車
下四點四一分快車
下十點三八分京錫二三等車

△無錫開
上三點五六分夜特快車
上四點三八分平滬特快通車
上五點五五分錫滬三等車
上九點〇二分常滬快車
上十二點四分京閘特快通車
下十二點四分錫滬三四等車
下一點四〇分鎮滬三四等車
下三點三十八分三四等車
下五點三十分快車
下八點三十四分特別快車

△蘇州開
上四點五八分夜特快車
上五點四一分平滬特快通車
上七點〇二分錫滬二三等車
上十點十五分常滬快車
下十二點四二分京閘特快車
下一點五〇錫滬三四等車
下三點正鎮滬三四等車
下四點五五分三四等車
下六點四五分快車
下九點二十二分特別快車

△上海北站到
上七點正夜特快車
上七點四〇分平滬特快通車
上九點四〇分錫滬二三等車
下十二點三十分常滬快車
下二點一五分京閘特快通車
下四點三〇分錫滬三四等車
下五點二〇分鎮滬三四等車
下八點五五分三四等車
下七點五〇分快車

滬杭線

◎上行車

△閘口開
上六點四十分閘滬快車
上八點半閘京特快車
上九點正三四等車
下一點廿五分快車
下四點三十分閘嘉車
下五點廿五分特別快車

△杭州開
上七點十分快車
上八點四分閘京特快通車
上九點三十五分三四等車
下一點五十五分快車
下四點五十五分閘嘉車
下五點五十分特別快車

△硤石開
上八點四十八分快車
上十點四分閘京特快通車
上十一點五六分三四等車
下三點三十三分快車
下六點四十三分閘嘉車
下七點十六分特別快車

△嘉興開
上六點五十五分嘉閘車
上九點三十分快車
上十點四七分閘京特別通車
下十二點四六分三四等車
下四點十四分快車
下七點二十分閘嘉車到
下七點五十分特別快車

△楓涇開
上七點三四分嘉滬車
上十點十分快車
下一點三十五分三四等車
下四點五十四分快車

△松江開
上八點十四分嘉滬車
上十點四十六分快車
上十二點五十分閘京特別通車
下二點二十二分三四等車
下五點二十九分快車
下八點五七分特別快車

△上海南站開
上七點五十五分龍上車
上九點四十五分嘉滬車
上十一點五十分快車
下三點五十分三四等車
下六點三十八分快車
下九點五五分特別快車

△徐家匯開
上九點三三分嘉滬車
下三點三十九分三四等車

△上海西站
上九點四十一分嘉滬車
上十一點四十七分快車
下十二點三二分閘京特快通車
下三點五十分三四等車
下六點三二分快車
下九點四七分特別快車

△上海北站到
上九點五十五分嘉滬車
上十二點正快車
下十二點四五分閘京特快通車
下四點〇五分三四等車
下六點四十五分快車
下十點正特別快車

◎下行車

△上海北站開
上七點正快車
上八點五五分特別快車
上九點〇五分三四等車
下三點正京閘特快通車
下四點三十分滬嘉車
下六點十分快車

△上海西站開
上七點十六分快車
上八點五十一分特別快車
上九點二十二分三四等車
下三點十六分京閘特快通車
下四點四六分滬嘉車
下六點二十八分快車

△徐家匯開
上九點三十一分三四等車
下四點三分滬嘉車

△上海南站開
上七點〇五分快車
上八點四十分特別快車
上九點十五分三四等車
下二點五五分京閘上龍車
下四點四十分滬嘉車
下六點十分快車

△松江開
上八點十六分滬閘快車
上九點四一分滬閘特快
上十一點正滬閘三四等車
下四點〇一分京閘特快
下六點十一分滬嘉區間車
下七點二三分滬閘快車

△楓涇開
上八點五十分快車
上十一點五七分三四等通車
下午六點四八分滬嘉車
下七點五十五分快車

△嘉興開
上六點五十五分嘉閘車
上九點三十四分快車
上十點四九分特別快車
下十二點五十二分三四等車
下五點〇三分京閘特快通車
下七點三十分滬嘉車
下八點四十四分快車

△硤石開
上七點三十四分嘉閘車
上十點十五分快車
上十一點二十分特別快車
下一點三十四分三四等車

△杭州開
上九點四十分嘉閘車
上十二點正快車
下十二點四五分特別快車
下三點五二分三四等車
下七點正京閘特快通車
下十點五十五分快車

△閘口到
上午九點五十五分嘉閘車
下十二點二十分快車
下一點〇五分特別快車
下四點十五分三四等車
下七點十五分京閘特快通車
下十一點十分快車

江南鐵路行車時刻

上行車

△孫家埠開
上午七時（一二三四等）
下午一時四十分（一二三等）

△灣沚
上午八時四十八分（一二三四等）
下午三時三十三分（一二三等）
下午七時五十六分（三等）

△蕪湖江邊到
下午四時五十八分（一二三等）
下午九時廿分（三等）

△蕪湖江邊開
上午七時四十分（蕪滬通車）
上午十時卅五分（一二三四等）
下午零時四十五分（一二三等）
下午五時十分（一二三等）

△當塗開
上午八時四十五分（蕪滬通車）
上午十一時卅六分（一二三四等）
下午一時四十五分（一二三等）
下午六時十五分（一二三等）

△采石開
上午九時零八分（蕪滬通車）
正午十二時（一二三四等）
下午二時零八分（一二三等）
下午六時四十分（一二三等）

△江甯鎮
上午十時十八分（蕪滬通車）
下午一時零四分（一二三四等）
下午三時零九分（一二三等）
下午七時四十九分（一二三等）

△南京中華門到
上午十一時零五分（蕪滬通車）
下午一時五十分（一二三四等）
下午四時（一二三等）
下午八時三十五分（一二三等）

△堯化門到
下午零時廿五分（蕪滬通車）
下午五時零五分（一二三等）

下行車

△南京堯化門開
上午六時五十分（一二三四等）
下午一時五十分（滬蕪通車）
下午五時十五分（一二三等）

△中華門開
上午八時十分（一二三等）
下午三時（滬蕪通車）
下午零時十五分（三等）
下午六時廿分（一二三等）

△江寧鎮開
上午八時五十九分（一二三四等）
下午三時四十七分（滬蕪通車）
下午一時零三分（三等）
下午七時〇七分（一二三等）

△采石開
上午十時零九分（一二三四等）
下午四時四十六分（滬蕪通車）
下午二時零九分（三等）
下午八時零九分（一二三等）

△當塗開
上午十時卅八分（一二三四等）
下午五時十四分（滬蕪通車）
下午二時三十三分（三等）
下午八時卅三分（一二三等）

△蕪湖江邊到
上午十一時四五分（一二三四等）
下午六時十八分（滬蕪通車）
下午三時三十分（三等）
下午九時半（一二三等）

△蕪湖江邊開
正午十二時（一二三四等）
下午六時半（三等）
上午七時廿分（一二三四等）

△灣沚開
上午八時五十分（一二三四等）
下午七時五十四分（三等）
下午一時廿二分（一二三四等）

△宣城開
下午二時半（一二三四等）
上午八時五十八分（三等）
上午九時五十六分（三四等）

△孫家埠到
下午三時零五分（一二三四等）
下午九時半（三等）
上午十時半（一二三四等）

舟車開到時間如有變更請隨時通知，以便改正。

粵省加緊緝私

日內召開全省會議

由唐海安商定中央地方協緝辦法

【香港通信】財部爲杜絕粵各地走私、派江海關監督唐海安南來、會商聯絡緝私辦法、現唐氏已與粵當局作數度之縝密洽商、粵當局決於日內召開全省緝私擴大會議、決定整個辦法、以作治本之圖、至於治標辦法、亦決定數項、嚴懲漢奸、如發覺有不肖商人、串同浪人私運者、輕者則查封其商店、並拘捕其主事者、重者則以危害國民緊急治罪條例論罪、並加緊緝私、令省會公安局及廣州港務局協助緝私處緝私、嚴禁各輪渡船艇、不得載運私貨、如一經發覺、即予嚴懲、此外並商定由中央、粵省會同緝私辦法、在虎 、中頭、江門雷州等處、設立緝私分處、同時並由財部派出緝私炮艦若干艘、駐守各緝私分處之海岸、以便查緝、其緝私炮艦之數目、則視各該分處之需要而決定、現此項辦法已擬定、俟唐氏北返復命後、約下月間即可實現云、（二十六日）

漳州南靖保安隊 張大洲部解決

黎明包圍山城全部繳械 捕首要百餘四名已梟首

【漳州通信】駐漳八十師四七六團於二十四日黎明派兵一營、開赴南靖山城包圍駐南靖之保安中隊張大洲部、並逮捕張部首要百餘人、繳獲步槍二百餘桿、機關槍四挺、茲誌詳情如次、

張部受編經過 張大洲爲民軍首領張河山之子、現任南靖保安獨立中隊長、所部駐防葛仔圩山城南坑等處、計有人鎗百餘名、多爲張河山之嫡系部隊、去年省府綏署整編保安隊時、張河山即以殘敗之槍械出而受編、任保安獨立第九大隊長、迨併編保安第九團彭棠部時、張本人即潛回山城南坑老巢、遙領大隊長之職、另派其心腹張雲漢前往統率、惟張久不到差乃由省保安處將之撤職、

編後擾害地方 張回南坑老巢後、自設槍械製造廠、每五日可出步槍一桿駁壳一枝、盡量擴張勢力、計有實力千餘、另組織機關槍排、有水機關、日挺手機關、輕重機關槍二十挺、以爲護衛、出入必以機槍排隨行維護、儼然軍閥時代之督軍、平和之琯溪、小溪、南靖之山城、南坑、船場、一帶、均在其勢力範圍下、苛捐雜稅、恣意設立、駐山城之保安中隊、每見大軍過境、常將隊伍抽退、迨軍隊去後、仍出駐山城、

當局斷然處置 當局迭據民衆申訴、最近乃決定以毅然手段處置之、於二十三晚派遣四七六團第一連、於十一時開赴南靖北充地方堵截、預防張部潰竄、同時另派一連往葛仔圩圍繳該隊第三排、並電知駐節平和小溪之三三九旅長錢東亮指揮駐防山城之四七六團歐營於二十日黎明時將該隊包圍繳械、初時保安隊無所發覺、乃開槍抗拒、斃軍隊數名、嗣知官軍圍捕、始束手繳械、並將該隊長張大洲及其妻妾一併拘捕、

爪牙被捕百餘 復將張部所盤據之第四區公所商會中心小學包圍、當捕獲重要爪牙黃印心、蔡剛、馮登雲、莊連城、劉金聲父子及與張有關之小學校長敎職員保甲長等百餘人、均扣押于山城營部、至圍捕葛仔圩該隊第三排時、曾開槍抗拒、當被擊斃隊兵四名、繳獲步槍二十餘桿、餘被逃脫、先後繳獲步槍二百餘桿機關槍四挺十時許駐軍即將黃印心、蔡剛、馮登雲、莊聯成等槍決、並梟首懸掛于山城公園示衆、十一時派兵兩連開赴南坑搜勦張之巢穴、張亦率部抗拒、相持至八小時、槍聲隆隆、附近鄉歷可聞、終以勢窮敗竄深山、現軍隊仍在繼續搜勦中云、（五月二十五日）

江南旅行寫生 （七）常熟到蘇州的鄉間 4 傍晚時一個村莊的後面 趙望雲

無錫蠶汛慘況

桑價過高蠶價過低 蠶農臨絕境

貧農無法多棄蠶於田 繭行亦電請中央救濟

【無錫通信】本屆無錫蠶事、因天時陰寒、關係早遲不一、現早蓐蠶繭已有上市、惟晚蓐尚在大眠、旺葉時期葉少蠶多、價遂奇昂、

蠶事變態 第五區八士橋第三區蠡河灣及第六區張涇橋等處每担葉片竟售至四元六七角尚求過於供、採購無着、貧苦蠶農、以無力購葉、並聞本年繭價不高、均紛紛將大眠開葉之蠶棄於田間、以作肥料、據查該三處傾棄蠶兒、有百餘担之多、（每担約四十斤）、其餘蠶戶亦因缺葉關係、忍飢上簇、繭質低劣、當可預料、是亦無錫農村之大慘事也、

請更繭價 又本屆繭價經繭業公會、議定每担三十元後本邑縣農會鑒於繭價過於低落、影響農民生計甚鉅、主張由政府規定繭價出售蠶農、估計農民育蠶成本至少須四五十元、如以規定繭價出售蠶農、不僅人工之資無所取償、即棄本亦將無着、農村經濟崩潰堪虞、昨特電請全國經濟委員會迅賜救濟變更春繭價格云、（六月一日）

無爲突到大批悍匪 搶劫聯保主任宅

損失兩萬元擊斃事主 保安隊進剿卒無所獲

【無爲通信】本縣泥汊鎮橫壩頭、距城四十五里、該鎮對江係繁昌縣屬荻港鎮、爲匪徒出沒之藪、上月二十六日匪徒七十餘人、搶刦該鎮富紳葉鍾嶽家、刦去快槍十四枝損失達兩萬元、茲誌詳情於後、

清晨擁至 富紳葉鍾嶽之長子景文、現充該鎮聯保主任、辦公處即設其宅內、有聯保壯丁二十餘人、槍支給養、全由葉負担、故壯丁均住宿其家園護、二十六日晨八時許、匪徒七十餘人、由江中乘船登岸、當即叩撞葉門、聲稱買米、比將大門騙開、匪衆遂一擁入室、手持長短槍枝二十餘桿、槍聲亂發、家中壯丁、不及抵抗、均皆逃避、當時葉鍾嶽尚睡熟夢中、被匪衆由臥房架至第三重室內擊斃、葉年五十餘、旋搜至其次子臥室、見床頂上有步槍十一支、盒槍三支、子彈數千發、悉數繳去、復挨房翻箱倒櫃、將所存現欵七千餘元、及所有什物、搶刦罄盡、共計損失一萬餘元、葉妻及次子幾斫、幼女容琬均被彈中傷、

隊警追剿 時其長子景文、乘間潛至電話室、以電話報告縣府、縣府聞訊、即通知派保安隊士兩排、開往救援、直至下午四時始開到、時匪衆已竄至距該鎮兩里許之白玉池地方、見保安隊追剿、當開槍抗拒一小時之久、始向石板洲渡江逃竄、被傷之葉妻、及子女、二十七日均抬至城內同仁醫院醫治、聞縣府正飭屬嚴緝云、（二十八日）

浙皖交界 匪焰復熾

兩省商洽會勦

【安慶通信】寧國縣之璜蔚殘匪二百餘人、現又竄至浙皖交界之淳安・周坑・西山・並將歙屬街口鎮、保安隊步鎗六捍奪去、該隊兵五人亦失蹤、業經街口聯保辦公處、商會、茶商等、公害欵縣府、轉呈省方、略以盤踞南源股匪、搶刦璜蔚、殺害保長主任吳雄言之父、及茶客王耀西等、其他茶客住民、多被其綁架、死生未卜、現該匪尚在璜蔚附近之天堂、莫家山一帶、無如虎視街口、人心惶惶、不可終日、業經轉呈專署、已咨浙省、會派大軍圍勦矣、

班禪年底入西康

即轉道回藏

【西安通信】班禪大師駐綏辦公處處長丁旺奪吉、北平辦事處藏文秘書長寶羅西、及隨往人員於三十日由青海到西安、定三十一日晉謁邵主席後、即赴北平、轉返綏遠、據談、本月前奉活佛命、派往四川西康有所接洽、在川住約一月、因接劉文輝電、謂川康道路多阻、故未赴西康、即返塔爾寺謁班禪活佛請示現班禪大師已於十八日由塔爾寺啓程赴拉卜楞、因沿途經過各大寺院、均將宣化中央威德、故需時一月、方能到達、在拉卜楞停留一月、再轉往玉樹講經、在玉樹將有五個月之勾留、然後取道西康入藏、爲期約在本年冬方能到達、、現西藏各大寺院、已推派代表八十人、分兩路來迎班禪、一經西康、一直來青海、不久可到拉卜楞、至班禪大師之取道西康入藏之原因、係應西康代表之請求、班禪在塔爾寺業已應允云、（三十日）

陝省收復匪區 總部組視察團

分往八縣視察民政情形

【西安航信】西北勦匪總司令部近以收復之各縣農村、已完全崩潰、社會制度破壞無遺、民心至爲不安、因特發起組織西北勦匪區內各縣政治工作視察團、由軍政會同派員前往各縣實地視察、總部已派定羅承維爲該團主任、左仲達湯怡、謝新華爲視察員、西安綏靖公署則派參謀處主任馮滿駿等一爲視察員、陝省府已派康少韓、韓志一爲視察員、該團一行十餘人、業於三十日晨由西安出發、視察事項、包括頒廣、除民・財・敎・建四政外、對保安、碉堡、公路、水利、以及對匪區封鎖情形、均須詳細考察、視察縣份則暫定爲邠縣、栒邑、淳化、同官、宜君、中部及甘肅之正甯、寧縣等八縣、預定視察期間爲兩個月、將來如收復匪區增多、即隨時前往、其視察報告則隨時分報總部及省府、以爲革新之根據云、（三十日）

嘉善車站 洋車夫罷工

釋放押犯接送行李

【嘉善通信】嘉善人力車夫、因不滿車站新築木柵、拉車須依次而行、要求撤去不遂、即行罷工、行旅極感不便、城區公安局釋出七十名在押佃農、至站代旅客搬運行李、并拘獲爲首之車夫李阿大一名、解縣訊辦、（一日）

商邱城外 清提督墓

被匪盜掘屍骸暴露

【商邱通信】本城南關外劉庄西南角、清提督建威將軍李寶琳夫婦之墓、忽於本月二十四日夜、被匪盜掘、男棺未動、僅掘小穴女棺則已劈開、尸骸暴露、筋骨狼籍、慘不忍睹、爲經李氏後人李煦春發覺、當即收殮遺骸、並呈報商邱第一區署、請予轉呈備查、飭緝法辦、聞盜去者多係赤金、翠玉、朝珠等隨葬珍物云、（二十九日）

渦陽雹災

災區七十餘里 田禾均遭打毀

【蚌埠通信】渦陽縣電話報告、該縣三十日天氣暴熱、悶燥異常、午後烏雲密佈、未幾狂風暴雨、雜以冰雹、大者如卵、自下午四時十五分下起、至晚七時二十分始止、縣政府接得各區報告、由西北鄉之寶塚寺經北鄉之龍山集、至東北鄉之曹市集、長約七十里、寬約五里之境內小麥、秧苗及其他之農作物、全被打毀、人畜亦有被傷者、受災極爲慘重、鄰近之蒙城境內亦被波及云。（三十一日）

江陰教育局長・被控濫用權威

監院令提申辯

【江陰通信】邑人朱馨山等十八、指敎育局長熊鑑高於去年敎育局遷移時、利用輔延澄翰二校小學生曠課、搬運局中公私物件、並損毀盈安倉庫、聯名向江蘇省監察使署控告熊鑑高濫用權威、損毀建築、丁監察使據呈、即派員來澄密查後、乃向監察院提出彈劾、經該院監委熊育錫等依法審查、認爲應請移付懲戒、由院長咨請司法院轉令江蘇地方公務人員懲戒會依法辦理、該委員會奉令、即令縣府附送申辯書、限敎育局於十五日內提出申辯云（三十日）

通緝匪首

玉山前保安隊長 擾害湘鄂贛邊境

【玉山通信】縣府頃奉省令、以査前充保安第十團第十中隊隊長蔡世庭、於團隊縮編後、胆敢投向匪軍僞十六師充僞副司令之職、計有槍約三百餘枝、盤踞於湘鄂贛三省邊區之平江、崇陽、通城、修水等縣、特令飭各縣緝拿歸案究辦、以戢匪亂云、（三十日）

江蘇省下年度教育計劃

對中學決定實施嚴格管理 注重擴充師範及職業學校

【鎭江通信】江蘇二十五年度行政計劃、業經省府會議通過、分民政財政建設教育地政統計六大部分、茲將敎育部分錄次：

中等教育 一、繼續加緊非常時期各項訓練、上年會訂頒體育實施綱要、强迫跑步運動辦法、緊急集合辦法、於各校訓練學生、復訂頒敎訓合一試行辦法、高中學生施行嚴格組織、初中學生施行童子軍組織、實施嚴格管理、俾生活恪守規律○二、實施中學師範各科敎學研究會、研究結果、上年度會組織中學師範各科敎學研究委員會、暫分英文國文算學理化史地五組、延聘學有專長及對各科富有敎學經驗之人士爲委員、分任研究、集會兩次、研究結會、再發交各校簽註意見、作最後之整理、由敎育廳頒發各校切實施行○三、擴充鄉村師範學校學級與設備、自奉令推行義敎於各縣增添義敎學級、小學師資益感缺乏、上年度于棲霞鄉師一校、添辦雙軌、本年度仍應繼續擴充、指定鄉師四校各辦雙軌、爲各縣造鄉村師資、至各鄉師設備、亦應力謀充實、而於農場工場尤須擴充○四、擴充職業學校實習工場及各項設備、職業學校及生活學校、除因自然添級增加學級外、爲積極增加各校生產效能起見、添設實習工場、并充實各項設備、一方面使學生熟練技能、一方面增進生產效率、并試行流動資金貸欵辦法、以期嚴密考核生産能力○五、根據出品展覽推銷處統計報告、督促職校勵行生產訓練○自上年度籌設江蘇省生産教育出品展覽推銷處於鎭江、經飭按月辦理統計報告、藉憑考查各該職業學校生産訓練之實況、隨時予以指導督促○六、省立助産學校、接辦省立助産學校向屬民政廳主管、但助産學校係職業學校之一種、爲明系統起見、下年度由敎育廳接管、其經費由省敎育專欵支撥○

初等教育 一、繼續推行義務敎育○本省義務敎育經費二十四年度已由中央撥給十四萬元、同時自籌十五萬元、故全省各縣已增設義敎學級共一千一百餘級、另省會增設六十級左右、統計共增設一千二百餘級○二十五年度擬於原有經費之外、更增籌十五萬元、同時并請中央增撥十五萬元、以冀再推設一千二百級以上、俾本省義敎可逐漸普及○二、繼續督促改良私塾、改良私塾爲目前重要工作、前三個年度均努力督促進行、二十五年度仍定爲中心工作之一、繼續飭令各縣努力改良、并積極訓練塾師、二十五年度內各縣塾師至少須訓練完畢三分之一○三、推設義務敎育實驗區、義務敎育實驗區爲普及義敎方法之主要機關、同時更負推行義務之責任○二十四年度已設六區、二十五年度擬更增設一二區、以冀得到良好的普及敎育○四、製造小學標本儀器、小學所有標本儀器、以經濟合用爲主、坊肆所製造者、雖不乏精善之品、顧取價類多昂貴、普通小學恒苦無力購辦、爰擬自二十五年度起籌撥專欵、由敎育廳自行製造、務求適合經濟原則、并確合本省小學需要爲主○

社會教育 一、設置民衆學校、實施公民訓練、各縣全部社敎經費、本年度一律盡爲公民訓練之用、故每一自治區必設中心民校一所、此項中心民校係就原有民敎館改組、不足之數、另行增加、除開辦中心民校外、並就各縣所餘社敎經費及省政府補助之經費、酌量設立鄉鎭民衆學校若干所、積極施行公民訓練○二、繼續辦理初步强迫識字敎育、原以每戶至少有一人識字爲標準、並定於本年度內一律完成、爲嚴厲督進起見、已制定經辦識字敎育人員獎懲辦法一種、由省政府公佈、本年度繼續執行、并派員考察、以收實效○改進省立民衆敎育館、民敎館應各就目前特殊情形、擇要施行敎導、以應需要、本年度擬飭各省立民敎館各擇重要事項、作詳細的實驗、並限於相當時間內、將實驗結果翔實造報、以便從事推廣、而收事業改進之效○四、普及民衆體育、二十五年度各縣立體育場如原有規模甚佳、認爲有單獨設立之必要者、仍繼續存在、其餘各縣城中心民衆學校須附設足容三千人之運動場、其他鄉鎭民衆學校亦必須附設相當的運動場、以供民衆運動之用○五、推廣電影敎育○繼續攝製敎育影片、並擬推廣各縣巡迴電影敎育○六、改編民衆讀物、上年度內已編輯民衆課本三册、交省會强迫識字敎育委員會試用、擬根據試驗結果、再加修正、並擬徵審編輯、補充民衆讀本、以作識字民衆補習之用、至舊有民衆讀物、仍擬繼續審查、以期盡善○

敎育經費 一、試行省立社會敎育機關會計員辦法、本省省立各職業學校會計員均由敎育廳直接委派實行以來已將三載、尚著成績、廿五年度起各社會敎育機關會計員亦擬一律改由廳委以重計政○二、繼續訓練省縣敎育機關會計人員、各敎育機關會計人員訓練辦法二十四年度內尚未能切實施行、二十五年度內除對于現任人員擬予以積極訓練指導外、並擬選合格人員予以訓練、以便隨時任用○三、整理敎育機關財産、各機關財産以厲行財産登記爲入手辦法、二十四年度內爲指導實行時期、各機關於此期內登記事宜可告完成○二十五年度爲督察考核時期、擬派員抽査或電調考核、此後對于財産增損情形擬於經費出納予以同樣稽核○四、繼續整頓各縣學産、整頓各縣學産事宜進行巳有兩載、各縣對於淸査學田等辦法、均已擬有具體計劃、分別實行○二十五年度內擬再派員分赴各縣切實考査指導以竟厥功○（三十一日）

九江私運烟土船 在江心沉沒

計十五箱一萬五千兩 現正設法打撈

【九江通信】上月二十八日午後四時、有一載重百石之帆船、自上游武穴來此、艙內私運烟土十五箱、每箱裝貯烟土一千兩、合計一萬五千兩、土箱上覆以毛竹、竹上再蓋以大量生牛皮、行經上游二套口地方、因江流湍急、裝載過重、遂於江心沉沒、當經左近渡江小划船努力撈救、僅一水手淹斃、所損失之烟土、以數量過鉅、現設法打撈云、（二十九日）

溧陽限期追繳欠賦

派員警下鄉挨戶通知 月底不納淸查封財產

【溧陽通信】縣政府以二十三四兩年份、民欠未完田賦、爲數甚鉅、而年度即將終了、急應結淸、以濟省縣之需、特于三十一日委派大批催征專員、分赴各區嚴催欠賦、同時通令各區鄉鎭長切實協助、並訂定辦法如下、㈠由縣政府派員赴各區催徵、除一區外、每區一人、㈡調派水巡隊二十五名、法警十名、連同田賦徵收處催徵警、傳各業戶完糧、每警担任三鄉、㈢前項派警催征、以六月六日起、至二十五日止、除備征警外、每人日發膳食費一角、㈣各警派齊後、應受催征委員及總分征處主任之指揮、於六月五日起、挨戶通知、限六月二十日前一律投完、逾時不完、即由該警拘送就近公安分駐所、或縣府押追、㈤倘非死亡逃絕之業戶、每警所催三鄉中、倘有十分之一、屆期未完者、將該警斥革、㈥各員警催征得力成績卓著者、分別給奬、其給奬辦法另訂之、㈦催徵委員於到達各區後、應廣事宣傳、並責成區鄉長催追、設有陽奉陰違情事、准報告縣府從嚴處分、㈧六月底未遵照投完之業戶、即實行査封財產作抵、（一日）

崑山罷市

因警士掌摑夥友頰 經勸導後即復業

【崑山通信】本邑小西門外王泰森南貨號夥友陳德明、三十日見有該管公安派出所警士沈錫鈞、手持紙張而來、陳即以倭子呼之、該警一時憤怒、上前將陳掌頰一下、因此、引起附近商戶居民不服、羣相詰責、勢甚兇猛、並挾沈警至派出所報告、亦無結果、致異常憤激、頃刻間、所有小西門大街之商店、全體罷市、一面派代表赴縣商會報告、請求交涉、經該會派員向各商號剴切勸導、始於下午二時許復業、（三十一日）

奉化產筍區 官鹽斷絕

鮮筍腐爛損失不貲 請求救濟以蘇民困

【寧波通信】奉化寧海兩縣北部、年產羊尾筍乾三萬餘件、約値二十萬元、惟在煎熬筍乾時、必需鹽斤、今歲該兩區官鹽久告絕迹、而鹽務當局、亦未予設法救濟、因此民食生產、兩感恐慌、鮮筍腐爛、影響數萬人民生計、昨由該業代表聯電中央、籲請設法救濟以蘇民困、（三十日）

蘇敎員檢定

正敎員取四五二名 助敎員取三八九名

【鎭江通信】第五屆小學敎員試驗檢定、業經敎廳分區舉行、所有各受試人員試卷、均經閱定、於一日發表、計各區成績及格者共隊傳才等四五二名、均錄取爲小學正敎員、又二六兩區邵雲深等十四名、錄取爲小學專科敎員、有效期間四年、自二十五年八月一日起至二十九年七月三十一日止、以上各員、在有效期間內、均得依照規定、作爲正式師資、其正敎員並得代理初級小學校長、又該廳爲補救師資缺乏起見、計有各區常家旺等三八九名、成績尚佳、均錄取爲小敎助敎員、有效期間一年、自二十五年八月一日起至二十六年七月三十一日止、均得派充小學助敎、其有正式師資缺乏之地方、並准暫充小學敎員、（一日）

灌雲籌辦中學

【灌雲通信】淮北地處海濱（敎育落伍、商學兩界人士近特聯合淮北人士、發起創辦淮北鹽業中學、其經費呈請兩淮稽核分所在淮北鹽業二分公益捐項下撥給、計劃書擬就、業經聯呈財敎兩部暨稽核分所分別施行、能否成就應視撥用公益捐之批准與否云、（三十日）

台州綁架勒贖

【台州通信】溫嶺北區大溪冠城鄉、農民詹金錢、家頗溫飽、久爲匪徒垂涎、於五月二十五日下午十二時許、突有盜匪十餘人、均持槍械、破扉而入、金錢夢中驚醒、即出快槍登樓、與匪抵抗、相持半小卄、匪入室擄綁金錢三歲幼子才松、並搶刦銀洋物件甚多、迨大溪壯丁隊長陳佐林得訊、率兵追緝、匪已遠遁、（二十八日）

寧波皮店失火

【寧波通信】本埠江東後塘路史福興袋皮店、係自建三樓房屋、眷屬亦居住在內、積貨數萬、頗稱殷實、近因焚峯香汎、絜眷進香、店中祇留夥友及學徒數人、詎於三十日下午六時許、不知如何、三樓突告失火、延及貼鄰通裕烟紙店、老立興鉛皮店、寶泰廣錫店、陳義昌五金店、怡泰雜貨店、幸時在白晝、地近江邊、水源不虞竭蹶、經各義龍竭力灌救、歷一時許始滅、計燬新建三層樓屋五幢、損失不下五六萬元、（三十一日）

各地簡訊

宿遷商會改選

【宿遷通信】宿遷縣商會、於上月二十九日、舉行會員大會、選舉第二屆執監委員、出席會員一〇八人、主席張砥卿、結果、蔣毓波、陳錦麟、尹漢三、孫少臣、殷壽山、徐道生、孫勁秋、夏茂華等當選爲執委、張建忠、胡傑生、尹季權、康仲等當選爲監委（二十九日）

點滴

吳興 永樂鄉民胡德寶之子興友、三十日在城內機坊港橋、遇見曾搶刦伊家之匪犯周廉子、即報警將周拘獲、呈報區司令部核辦、

泰縣 海安鎭宴正同油坊、日前被匪搶刦、事主受傷財物損失甚重、並架去十齡小孩一名、

宿遷 六塘河堤、經黃水傾塌甚多、縣長張迺澤令征工培修、三十日開工、經費由各鄉鎭分担、每保二十元、

灌雲 蘇省銀行決定在灌設立農事處、發放小額貸欵、救濟貧民、代收全縣田賦正附各稅、期間可實現、

歡迎投信

來函儘量求短 須記名眞姓名 住址可代守秘

傳信鴿

閱報社等於虛設

高郵爲江北沿運重地、商業也很發達、文化事業則多有名無實。譬如閱書報社、名目上城廂倒有好幾處、實際呢？祇有中市口一處、裏面祇申報、上海報、蘇報三種、另外有兩份當地報、就這樣能算是閱書報社麽？這個還算是首屈一指！其餘的簡直連一份報都沒有、甚望當局切實整頓才是。（二十八日）

請求豁免田賦

建寧被匪盤踞三年、人民十室皆空、所有田畝、多因無力耕種、任其荒蕪、農村經濟、早巳破産、本年又遭水患、收穫減去四分之一、而縣府方竭力催征上忙田賦、農民痛苦、已達極點、在收復後、政府也曾明令豁免田賦三年、現在還不見實行、我希望政府設法、迅速減輕田賦、或完全免去、救救這負重創深的農民吧。（二十一日）

建設要有計劃

向來、德安是一個盛產米穀柴炭的地方、但以年來天災與人禍頻仍、一般民衆差不多都陷於飢餓線上！去年的冬季、當局爲建築各交通要道的橋樑、向民間攤捐得大洋一萬二千元、可是、因爲主持者不明建築工程、特招標從事建築、結果大包工再轉小包工、對於河流湍急不加研究、偷工當料地將橋建起、僅一度春雨便全部冲毁了。雖依令再度建築、終結仍然倒塌！責任却是誰也不負。沒有計劃、不加監督、這種建設還是少來一點的好。因爲民財民力、都已到了山窮水盡的地步！（五月二十九日）

醫學週刊

第三百四十七期
丙寅醫學社編輯
通信處：北平王府大街雙輦胡同三十八號

兒童年與醫師

晴然

今年既然規定爲兒童年，則今年國人應努力者，當然是爲兒童謀幸福，例如衣，食，住，娛樂，和兒童教育等。關於這些問題，現在已竟進行到什麼樣程度，有怎樣計劃，那是各主管者和各專家的責任。其次，便是預防兒童之生病和治療小兒病。因爲不使兒童生病，一般小天使始有快樂可言，不使兒童死於非命，才算眞正愛護兒童！如此說來可見防治小兒病的重要性。我們姑就過去五個月來說，醫師對於研究防治兒童病的成績也頗可觀。最顯然者便是英文中華醫學雜誌第四期的兒科專號。似乎大有公表的必要，特爲簡略介紹於下。

講到防病，天花，白喉，猩紅熱，傷寒等等醫學上已竟得到最有效的預防法。例如人人皆知要爲子女種痘，便可證明國人已竟充分明瞭預防之益。但是傳染病中，惟獨麻疹醫學上尚無有效的預防法，這是醫學上最大的缺陷，也是小兒最兇的强敵。近年醫學界對此問題已得到相當的成功。關於麻疹預防問題我已竟在上期醫刊裏介紹過，不過那是洋貨。要說中國人研究此問題者當推本社社員諸福棠醫師。

兒科專號裏第一篇便是這個問題。他的題目是「用胎盤抽出液以減輕麻疹」。首先述說這種抽出液的製法。大意是先將胎盤放於百分之一鹽水內，然後放於冰箱內四十八小時。於是取浸液遠心沈澱之。將上層液冷之至攝氏一度，然後加入凉一烷醇。取此沉下之球蛋白用鹽水溶化。更用特備之醚二烷醇沈澱之。最後除去所有之醇，成爲球蛋白。

氏於二十二個已感受麻疹之兒童加以試驗。便是他們家中已有兄弟姊妹患過麻疹者，於接觸後三五日內便注射此抽出物於彼等肌內。結果其中十四兒只患輕麻疹，五兒未發病，三兒仍患麻疹而未減輕。至於所用之量是按兒童體重計算，每公斤注射此球蛋白〇·〇二至〇·〇二五。

這個專號中第二個題目乃是一百例走馬疳（口頰壞疽）的統計。據其結論稱此百例中有七十九例因黑熱病所致，四例因麻疹所致，三例因桿菌性痢疾所致。若專就黑熱病來論，約百分之十五皆有走馬疳。談到此病之死亡率約百分之五十五。所以此病之預後極爲不良。尤以嬰兒時代爲甚，死亡率可至百分之七十七·七。這種病既然加此險惡，凡患黑熱病，麻疹，痢疾者，皆應注意口腔清潔，以免誘發此病。

第三篇原著爲上海嬰兒脚氣。共報告三十四例，六例呈萎縮現象，九例呈腦症狀，其餘都是濕性脚氣。病程極爲不同。先天性脚氣，如不治療，多在兩星期以內死亡。濕性脚氣多屬急性，可持續一至二月，至於萎縮性脚氣則較久。

脚氣一病就菲律賓論爲嬰兒死亡之第一因。就日本論脚氣佔全年死亡之半數，在中國尚無廣大及確實統計。據著者（高鏡朗）的經驗似乎散佈甚廣。所以無論治療及預防兩方面來論，此病在中國皆甚重要。並且此病如早求治，易於治愈。如在產前產後注意預防，也容易使嬰兒不生此病。所以國人對於此病應該十分注意。

第四篇原著是報告腎炎時之手足搐搦。因爲此例之鮮見，所以曾詳加討論一切。

第五篇原著是用愛克斯光診斷一歲以下嬰兒之先天性骨梅毒。乃就六十二例嬰兒先天梅毒檢查之結果，加以分析。得知用愛克斯光診斷此病，極有價值。並且對於先天梅毒，佝僂病及壞血病等鑑別診斷加以詳細討論。

第六篇原著是用斯妥乏栗（Stovarsol）治小兒先天梅毒。據所治九例之結果，得知病兒體重增加，貧血漸痊，瓦塞曼氏反應亦多可由陽性變爲陰性。梅毒骨亦可就愈。所以大體論可算滿意。而其優點則是此藥爲散劑或藥片，可由口內服。不似六〇六非注射不可，既可省去病人常到院就治的麻煩，復可除去注射的困難。所以可算治嬰兒先天梅毒的良藥。

第七篇論文乃是兒童大脾症的統計。乃是根據一〇二八例脾腫大的兒童加以研究。就年齡論，以兩歲以下兒童患者爲最多。一歲以下者已佔百分之四十五·一，二歲者佔百分之一四·五。就脾腫大之原因論，則以感冒爲最多，其次爲黑熱病，急性枝氣管炎，肺結核，肺炎，嬰兒腹瀉等。由此可見兩歲以下小兒常有脾大症狀，臨床醫師如果診出，亦無須過於重視了。

以上是兒科專號裏七篇原著，似乎值得我們一一介紹，不過因爲篇幅時間的關係，不能完全譯出來，我很覺得抱歉。

× × ×（未完）

蘇聯的社會醫事

俞煥文

這是美國記者A. L. Strong於去年八月到蘇聯參觀後，與R.S.F.S.R.衛生部副部長談話後的紀錄。他人的成敗，可作我人的借鏡，爰節譯之以介紹讀者。

保健的組織　蘇聯的衛生稽查有權飭令不合衛生法律的工廠停業，臨症的醫師不但可以開「藥」方，並且可以開「食品」單，使工人在工廠膳堂中領得特別食品。光是這兩特點，已够我人羨慕蘇聯的醫師，病人，工人，以及整個社會化的醫學。蘇聯共由七個共和國體組成，每個國家有牠的衛生長官，除去環境衛生及流行病預防兩項工作由蘇聯總衛生機關執行以外，其他婦嬰保護，結核及性病的預防，醫學教育，醫院管理全由各共和國自理。各地各市均有衛生局組織。

保健工作的要素　一、醫學社會化，私醫（私人開業）雖並不禁止，然與全國醫事相比，不過佔一極微小分子。二、注重疾病預防法，主要工作不僅治病，且重防病。三、醫學護理全係免費，在家中進服之藥料，則酌收藥費。四、普及保健的援助，使全體大衆無城市鄉村之分，均能享用科學醫學。五、造就大批品格高技術精的醫師，而不斤斤於產生少數有名技術界權威。

合組診療所與分診所　每一區有七萬至十萬人口有一合組診療所，此乃蘇聯保健組織的「被動部」。接受分診所的病勢較重病人其「主動部」爲區內的分診所，每所管理三千至四千人的健康，有醫師護士作家庭訪問，有學校衛生醫師及護士管理區內學生。工作時與合組診所相連絡。

治療與預防的連絡　據蘇聯的衛生長官說：『在革命前，產婦患抽風的很多，現在我們找不到一位患子癇（產時抽風）的病人介紹給醫學生看』。這是因爲定期產前檢查在蘇聯已頗普及。在對付疾病方面，處處表現出他們將預防與治療的方法打成一片，醫師診治一位患結核病人時，管理該病人的護士立即設法使其家人如何防病，使其鄰居如何預防傳染，國家衛生部防癆股不特與醫院及療養院相合作且與城市房屋管理部相連絡；以是醫師可以建議或定奪其病人應居住何等房屋。莫斯科及列寧格特的小兒科醫師可以不拘泥於病孩的家庭狀況而依其病情需要，擬定特別食品單，該項食品由公共機關或「兒童問題諮詢處」分發兒童親屬。

資本主義國家內，開業醫師多，急性病如盲腸炎常因專家轉診，以致治療延遲。據先前調查，數年來世界十一大城市內患盲腸炎者僅有百分之三十在患病之第一日送至醫院，列寧格特的診所與醫院甚接近，以是盲腸炎患者百分之七十於第一日送到醫院。

衛生檢查　衛生稽查員如查出工廠中有不合衛生律法處，即可課工廠或廠主以五千羅布之罰鍰，衛生稽查員直接隸屬國家衛生總稽查，以是地方政府不能赦免罰款。衛生稽查發現其處建築須改善者，可先與工程師及廠主商洽。如違法不改者，則或課罰或命令停業。工廠學校均可飭令停閉。其工作分學校，食物，社會服務，及工廠四類，負有權力之稽查員均係各門專家。

醫學教育　蘇聯的醫學校均是獨立學院，並不附屬於其他大學，現共有四十六校，學生七萬。醫科年限爲五年，入醫科前先需受十年小學及中學教育。歐戰前俄國有二萬醫師，現在雖有八萬三千，仍嫌不足。蘇聯人口較美國多，而美國已有醫師十五萬。最感需要者爲農村醫師，現在僅有七千，尚需四萬。現定新規律凡醫學畢業生均須在農村服務五年。爲維持醫師之技術標準起見，新畢業的醫師先在農村總醫院有經驗的醫師手下任事。在鄉村行醫的醫師每三年須回城市入特別進修班，該班期限爲三個月至六個月，用費全由國家支付。學識不足之醫師則可命其回至醫學校重讀。此項方法之可能通行，全因蘇聯實施公醫制度，醫學生及醫師的俸給全由國庫所支。

梅毒與公共衛生

傳揆

論到梅毒之任何方面，實在不是短時間和短篇幅可以辦得了的事。這裏只能對公共衛生方面，簡單地拉雜談論一二重要點。

讀者都知道梅毒是一種特殊花柳傳染病，爲梅毒螺旋體所致。傳染病可分爲急性與慢性兩種，梅毒竟是慢性的一種病症。猩紅熱與天花都是急性症候，雖然死亡的不少，但是頭幾星期過去，即可安然無後患之憂。梅毒則不然，初發時顯硬下疳無什痛苦，經一二月後，且可無藥自愈，故大多數患者不介意其重要性質。及至第二期，則毒菌繁殖已盛，隨血及淋巴液流入全身各機關和組織，禍根遂伏。第二期梅毒之痛苦亦不甚多，全身症狀不顯著，以不痛不癢之皮疹最爲常見；有骨膜及關節炎者，亦不過局部疼痛而已。惟十年或廿年後，常發生致命之心臟症狀，神經錯亂，或全身麻痺等況。彼時雖加治療，亦難痊愈，則悔之晚矣。

傳染：爲臨牀便利起見，梅毒症可分爲三期。所謂之潛伏期者，不顯臨牀症狀，惟血清或腦脊水顯陽性乏色曼反應。此外又有先天後天之別。先天性梅毒的傳染，是因爲毒菌過胎盤，經臍脈而達胎之血流，故先天梅毒無下疳（頭期）之可言。潛伏期間，每可由精液所含之菌，傳染致病。從公共衛生之立場上看，早期梅毒（第一二兩期）是應當特別注意的，因爲這兩期的傳染性最大，是最危險的而治療的結果也最好。下疳液內之菌以千萬計，而第二期之粘膜斑與扁平濕疣，也是如此。百分之九十以上下疳顯於生殖器官，餘爲非生殖器下疳。百分之七十五非生殖器下疳顯於頭面各部，而以嘴唇爲最普通並爲最危險之位置。生殖器下疳乃性交之結果；非生殖器下疳與第二期之粘膜炎傳染法甚多，例如接吻，共用飲食器具，如杯，盌，箸，以及手巾等物。至於醫生，（特別是外科與產婦科），看護並醫院侍者，尤多有誤染不知之可能；受染處多爲手指。施行輸血手術，亦須防範梅毒傳染。

診斷：我們都應該知道，在可能範圍內，必須先確定診斷，然後才講求治療。這也算是一種醫學常識。以我個人的經驗看來，普通一斑醫師，常因種種關係，未能照辦，發生了許多災害或不幸的結果。這自然是醫師的錯處，矯正的方法，是用政府與醫學會的力量，並普通人醫學知識的發達來督責。政府和醫學會可以取締假的和壞的招牌，患者作確定診斷之合理要求，亦可阻止庸醫危害生命，近代醫學對於早期梅毒之診斷，藉助於試驗室之處頗多，蓋觀查與捫覺，往往誤斷病症，不能算爲最後確實的辦法。診斷第一二兩期的梅毒，要靠黑地映光顯微鏡檢得梅毒螺旋體，（檢查者須有相當經驗）或得血清乏色曼氏反應爲陽性，而後確定。須注意這兩種檢查，因環境與受染日期之久暫的關係，一次或者不够。

治療：診斷未確定以前，馬馬虎虎打一兩針六零六或九一四，是不應當，而且是很危險的。若是病人沒有梅毒，注射砒劑是無益的冒險；砒霜中毒不是少見的。若是病人是有梅毒，則一二針砒劑，不是澈底的治療。不澈底的治療，可以防害正當的檢查，且有發生腦膜炎及腦神經麻痺等症的危險。這一類的例子在北平看的實在是太多了。大概的情形是這樣：某甲嫖後二三星期，忽然發現生殖器上有瘡，疑爲梅毒，請醫師或友人診治，經注射一二針六零六或九一四，甚見功效，瘡愈則不續治。一月或三四月後，耳鳴，聽覺不靈，頭暈，目眩，嘴歪等狀發現。某乙嫖後二三月，忽見身軀顯紅斑疹，醫師斷定爲二期梅毒，給以砒劑治療，一針見効，斑疹全消，故不續治。經一月至三四月後，顯頭痛，雙目或一目失明。檢查上述兩例病人之腦脊水，其中白血球數增加，乏色曼反應爲陽性，並其他病態。聽，面，及視神經等麻痺，爲此種情況下常見之病態，而特性藥針，亦少有効。因治療不澈底，甚至畢生耳不聞，目不見，那是何等的可憐和可惜！梅毒本是一種慢性病，非二三針六零六可療愈者。治療必須經月累年，方可除根，（不傳染，亦不再顯新症狀）此爲廿餘年來各國醫師之經驗，殊與歐立氏一九〇九年發明六零六時之期望不符，然奈事實何！不過早期梅毒是可以治愈的。

預防：梅毒的預防，可分先天後天兩種傳染來說。後天傳染之預防，可以說是簡單，但是很不易實行，因爲含有性的問題。傳染是因爲與梅菌接觸。百分之九十以上患者，是由於性交時得病。那麼，不嫖不就好了嗎？可是現在無論那一國的男子都有嫖的，無論那一國也有娼妓。禁娼是一個複雜的問題，此處不能詳論，不過禁娼各國的經驗都是失敗的。公娼禁止而私娼數增，故花柳病亦不因禁娼而銳減。較有功効之辦法，爲花柳病常識之宣傳（對於普通人）適當道德與性的教育，並娼妓之梅毒檢查和治療。既嫖以後，預防辦法：並不是完全沒有。歐戰時的經驗，兵士嫖後用消毒劑（如汞）洗塗，亦有功效，但不能保險。百分之十以下的傳染，是因爲自不小心，或個人衛生欠佳，以至於誤染。產婦科醫師檢查子宮時，宜帶皮手套以自衛。禁止與患花柳症者或不相識之人，共用手巾，杯，盌等物。

先天傳染的預防，是比較易於實行的。在精蟲傳染梅毒之說未證實的時候，我們的視線，就可以集中於婦女的身上。不使婦女得病，固然是正當根本辦法，但是治療孕婦的梅毒，也就可以預防大多數的先天梅毒了。現在各先進國家的產科病院，無論孕婦有無梅毒症狀，一律檢查血清之乏色曼反應。唯能如此，患潛伏性梅毒之孕婦，及其胎兒受惠不少。血清檢查，愈早愈好，因爲治療之效果，與孕期遲早有莫大的關係。如治療始於孕期三四月，直至臨盆時，則不但可得活兒，梅毒傳染且可避免。孕期六七月或八九月，始經治療，則胎兒因梅毒小產，或活二三月而死；嬰兒受染者，爲數不少。總之，治療愈久，則功效愈佳。先天梅毒，有時早顯，有時一二十年後，始行發現。凡有梅毒婦人之子女，應常受醫師之檢查（血液也當試驗）尤以頭一二年爲重要。

從衛生行政方面說，凡患早期梅毒者，以重要傳染病論，須報告衛生行政機關，並可强迫施以治療，否則科以罰金，如此辦法，則政府應當設立醫院，專治花柳各症，並有相當的津貼，以利貧苦患者治療。

最後要對於患梅毒之婚姻方面說兩句話。無論已婚或未婚，一方面染有梅毒者，即應公開的，由個人或醫師，告訴對方，否則可以產生許多悲劇。長期受治療的病症，很不容易守密秘，因此或藉故請求離婚者頗多。已婚者一方面受染，對方也應當受多次檢查（至少兩次）。倘對方已經染病，則應同受治療。子女亦當受檢查並需要治療。若對方未曾被染，則應施以預防傳染之術。預防之最要點，則爲禁止性交；其期限之長短，須斟量個人之病狀後定。概而言之，患者經不間斷之適當治療，約六個月後，可解禁。若患者爲孕婦，則治療更爲重要。病後所生諸子女，亦當受檢查並需要治療。性交禁止期間，應分寢，並講求個人衛生。在病未痊愈期間，孕育應加以相當限制。未婚者之婚期應展緩，最好到痊愈後再說。於特殊情況之下，未嘗不可通融辦理，然患早期（第一二兩期）梅毒者，至少不間斷的受治療六月之久，方可有通融餘地；否則，可由法律限制不給婚姻許書，或報告衛生行政當局，加以制止並處分。患早期梅毒者，應禁止與情人接吻，及共用飲食器具等。患晚期梅毒者，經二年以上之不間斷治療後，大約可婚，但須先得醫師的同意。患梅毒者打算結婚，須對於以下三事熟思之：配偶之傳染，子女之傳染，及因梅毒所受之經濟打擊是也。

助產生活的花絮錄

守靜

正夫人欣綿後代　活菩薩大顯威靈

大約在四年以前，我在長沙產院工作，正是一個仲春的清晨，職員們剛用完早飯，我預備到房裏清理雜務，門房進來報告，有位朱團長太太要住院生產，於是歲和南等到初診室去爲她檢查胎位及其他的一切。

門房說朱團長太太的時候，我腦海裏驀然現出一個頂摩登的如花少太太—大約嫁與身居顯爵的人，不是容易趨向時代的潮流嗎？誰知理想和事實完全相反，第一個印象，使我判斷她一定是鄉下土老的便是那赭紅色布做的令箭，從一個年老的女工手裏捧到辦公室的臺子上。

外面似乎有些嘈雜的聲音，我走近待診室的門口，轎夫和從兵們大家在七嘴八舌的瞎講，檢查室裏面還傳出不純粹的長沙口音：「小姐，我老實告訴你，我本是不相信醫院的，我們家裏人生毛毛，都是洗娘接理，這次是因爲我團長討了姨太太，我和她鬧得不開交，倘若再住家裏，那妖精我實在看不慣，團長的朋友們，看見我有了喜，勸我進醫院住幾天散散心，免得在家受閒氣，趕先我不敢來，鄉下有些人說，醫院裏接生，遇着外國洋人是要開刀的，後來鍾旅長太太三番兩次的勸我不要怕，說她去年在醫院裏生小少爺，是如何享福，小姐，你們這裏還好，該沒有洋人，不用開刀吧？」「呵！原來你是爲着家事的紊亂，才到醫院來住，這次總算是你幸運，朱太太，你是因爲沒看見過醫院接生，祇聽外面的訛傳，其實開刀是很少做的事，要難產沒有辦法的時候才施行哩，平產誰會替你開刀？你放心住在這兒好了。」

初診室的門開了，裏面出來了一位身材矮小，面容憔悴的女人，玫瑰紅的短棉襖，掩蓋着隆起的腹部，不待問便知道她是剛在裏面談話的朱太太，她蹣跚的走出來問我們：

「小姐，你們醫院裏有神龕沒有，我請來的菩薩令箭，放在那裏，」「噫！醫院裏那來的神龕？豈不是笑話？敬菩薩是迷信，醫院是要破除迷信的，你不要相信木偶，還是相信我們的好，趕快將他送回去吧。」「那怎麼要得，起動了娘娘，是有罪過的，請你們想個法子放下吧。」「那不行，都像你一樣，我們產院，不會成廟宇？這無論如何辦不到。」我雖然在薄責他，却忍不住笑了。「我不是說過，醫院是不信菩薩的，在洋學堂讀過書的人，連醫牌子都要毀爛，要你不帶來，你不信，這時看如何弄？」那跟隨的女工在嘈嘈囉囉的埋怨。「這眞罪過，祇好我也不住了，親自送眞神回去。」

旁邊一個穿軍服，佩徽章的軍人插嘴說：「怎麼好回去？鍾旅長特爲派我來送你進院的，你若不信她的話，以後出了什麼亂子，再也莫想他來調解了，昨天要不是他太太心地慈悲，憐恤你作孽，纔想了這個法子，送你到醫院養息，免得生產時爲難，旅長眞也不會管人家的閒事。」這幾句話說得很生效力，她怯弱的心，已經被他威逼着答應了：「那麼我就不回去了吧，李媽，你好好的虔着心，請催生娘娘回去，多買點香燭錢紙，恭恭敬敬的禱幾個響頭，謝謝罪過，並且要請他仍舊大顯威靈，保佑我濤濤吉吉的生產。」

一個肅靜的午夜裏，產婦們都入夢了，她突然肚子有些發痛，很不安靜的嘆着：時而懊悔不該得罪了菩薩；時而怪家裏人不替她求催生符，我們勸她忍耐一下，告訴她生產時還未到，那女工接着說：「是呀！好崽好時辰，據我看毛毛還沒打倒咧。」「你不要以爲小孩臨生的時候，是會打倒的，正規的胎位，都是頭在下面，假如頭在上面的時候，我們早就要替他轉下去，她是第一胎，而且年齡大點，所以進步要慢些，什麼好崽好時辰？明天一定會生下來的。」箴在旁邊這樣的解釋。大約是翌日下午四點多鐘的時候，第二號特別室裏，充滿了喜悅的空氣，從此朱太太替團長接起了後代了—一個四十多歲的軍官老爺，還未曾作一次爸爸的人。居然得了一位大少爺，是多麼叫他開心的事，朱太太幾乎笑得口也合不攏，她以爲從此有了兒子可以提高自己的威權，可以恢復丈夫對她的恩愛。

朱大少爺生下的第三天，我在嬰兒室爲他抹澡換臍布的時候，李媽在會客室囑咐馬弁，叫他向團長多要點錢，好替醫生掛掛紅，送紅蛋，「醫生不要掛紅的，章程定了多少接生費，不過送些紅蛋那是可以的。」馬弁這樣告訴她。

我從記錄室出來，李媽端着四十個紅蛋，笑嘻嘻的對我說：「小姐，這點蛋送給你們四位吃的，大少爺滿月的時候，團長預備擺幾十桌酒席，那時定要接你們四位的。小姐呀，你們幾時可以出洞呢？」「李媽，你爲何要罵我們？難道我們是猴子，老鼠不成？」「豈敢：豈敢，我是把你們比神仙哩，我們鄉下尊貴的人出來，叫做出洞。」

下午四點鐘的辰光，朱太太口裏銜着體溫表，洽巧團長大人來了，她急着要說話，嘴唇囁嚅的動起來，我警告她不要將溫度表捽斷了，團長很希奇的問：「這是什麼？有次我在湘雅打斷一根，賠了一塊錢，」「這是溫度表，替產婦或病人試試體溫的，假如有三十八九度就是發燒，那一定要替她診治，」「啊！原來如此。」團長似乎已經恍然大悟。

不一會兒，那搖唇鼓舌的女工進來了，高聲的說道：「團長，恭喜，恭喜，恭喜你得了大少爺，將來定和你一樣——連昇三級——由排長昇成連長，由連長昇成營長，再由營長昇做團長，不又是一位坐八抬轎的大人老爺嗎？不過不要忘記了醫生的功勞，她們眞好，先要曉得她們有這大的神通，這許多法術，爲何不敬起這些活菩薩？唉！團長可惜你我都沒看見，小姐們告訴我，少爺生來不哭臉，醫生將他倒提起，在背上拍幾下，又一隻手拿脚，一隻手捏着頸項，向前向後的彎幾次，立刻就呱呱的哭起來：太太產後血流不止，臉白得像紙一樣，人幾乎不濟白了，我在門隙裏瞧見那種情形，嚇得我手脚顫起來，她們偏不慌不忙，把藥水針一打，馬上就好了，那眞是神通廣大的活菩薩哪！

這幾幕新穎詼諧的滑稽劇，我不將他久藏在心版上，要把他一頁頁的寫出來獻給讀者。

（轉錄湖南產院季刊第二卷第一期）

× × ×

風疹

(Rubella German Measles Rötein, Rose-Measles).

風疹乃一輕性急性特殊傳染病，其特性爲早期發生之一種玫瑰紅色斑疹成丘疹，頸腺增大及輕微全身症狀。乃一獨立病，患麻疹或猩紅熱者皆不能預防此病之發生。

傳染途徑　由直接接觸而傳染。有中等傳染性。成人亦常患之。復患者極少。

傳染時限　延至溫度正常後七日。症狀未出現之前二三日即起始有傳染性。

接觸之留驗期：二十一日。

症狀

潛伏期—十四至二十一日：偶亦可至二十九日者。

初起—微有不適，頭痛，結膜發炎及發熱。

出疹—恒爲最早之症狀遲至第二日者極少。

分布—先起於面部或同時發生於面，軀幹，及上臂。二十四小時後即延及下肢，面部者先消退。面部不發疹者人極少。

特性—極多散疏或玫瑰紅色斑疹；在軀幹及四肢者常迅速融合，與紅猩疹無異。此疹亦有成斑點者，但較麻疹所生者稍小。

時限—一至二日，至第三日極少。足部之疹最後消退。留淺痕。脫屑者極少，有之亦輕。

後頂腺—常增大：頸後腺及乳突腺偶亦腫大。永不化膿。

全身症狀—極輕。(一)咽：乾而微發紅。軟腭或生斑疹。(二)體溫：恒正常：但可升至104°。一日或二日之久。

併發症極少。死亡率不足介意。

診斷—當與以下諸病區別：

(一)猩紅熱—第二日疹可與猩紅熱相似，因疹先由面部消退，軀幹疹融合足上者仍疏散式；全身症狀極輕；口圍不發蒼白；不脫皮。

(二)麻疹—無鼻炎：前驅症狀或枝氣管炎；結膜炎極輕；疹之色較艷。

治療—無特別治法。

第四病'Fourth Disease'—爲Dukes氏所記述，尙未公認但在風疹，麻疹，或猩紅熱以外，或有一無害之急性傳染性紅斑病。

關於腸粘膜所含之制止胃分泌素(Enterogastrone)

掬儒

『科學』第二十卷第四期第三百一十八頁姚國珣先生論文（譯件？）『1935年科學上之進步』內，有下列一段：『美國西北大學醫科伊微教授 (A. C. Ivy) 發表一新激素(Enterogastrone)在上部腸壁產生，因能遏止胃活動，故可用助胃瘍之處理。』

除去末一句爲伊教授的推論外，這一段文章與論文標題，實不吻合；因爲此『激素』，於1930年即爲林可勝先生仝其門人等所發表，嗣後六年中，計有八篇文獻，宣佈繼續研究的結果。茲節述下列要點，介紹國人，以作參考。

在1929年林氏等發見脂肪能制止不受神經支配的移殖分胃(Auto-transplanted pouch)的分泌，證明胃神經之存否，與脂肪制止之現象無關，故此種制止分泌之作用，定由血液而傳達。他們又證明淋巴液的有無，與胃分泌的制止，無絲毫的影響（原文載中國生理學雜誌第三卷第四期）。1930年，林氏同小坂隆雄，因爲脂肪能使膽囊收縮而將膽汁排洩於小腸內，乃從事解決脂肪制止胃分泌之能力，是否間接由於膽汁之作用？結果證明膽汁不能制止胃分泌（原文載中國生理學雜誌第四卷第二期）。同年他們用橄欖油浸漬小腸一點鐘再將腸粘膜刮集，以鹽酸或鹽水浸製成液。此種提精液制止胃分泌的効力，與口灌脂肪或油質相等。不受油浸的腸粘膜則無此制止胃分泌的能力，指示此制止胃分泌素爲油與腸粘膜混合而成之物質。用同法泡製小腸下段（廻腸）與結腸的粘膜，也有制止胃分泌的能力；可是胃粘膜液則無之。因爲此種制止素發源於腸，作用於胃，遂命名爲Enterogastrone; "Entero" 指腸，"Gastro" 指胃，"one"爲 chalone之簡稱即制止素也，（原文載 Proceedings of the Society of Experimental Biology and medicine 1930 XXVII 890—891）1932 年林氏等製出腸制止胃分泌素之有効的沉澱粉（原文載中國生理學雜誌第六卷第一期）。1933 年，又證明此制止胃分泌素也有制止胃運動之能力，幷推測此二項作用，爲一種制止素之所致（原文載中國生理學雜誌第七卷第一期及 Quarterly Journal of Experimental Physiology 1933, XXIII 263—268）。1934 年李茂之斷定脂肪制止胃分泌與血糖及副交感神經無關，（原文載中國生理學雜誌第八卷第一期）。同年林氏等又將此制止素製純，幷增强其効能（原文載中國生理學雜誌第八卷第三期）。

以上主要的結果，皆爲伊微教授所復證，在去年第十五屆國際生理大會，他已經正式聲明了！（參觀第十五屆國際生理大會論文撮要）。

至於『胃瘍之處理』一層，從生理作用上推測，固屬可能，可是實用施行上，似乎談之過早。此種制止素，倘不純潔，多少含有雜質，對於治療安全上，怕有問題罷？且伊微教授至今亦尙未用之處理胃瘍也。

減價發售醫學周刊集

本社以前曾將本社發表之文字，編爲醫學周刊集發售；以饗讀者。前後已出六卷，陸續多已售罄。現存無多。特定減價發售辦法如下。

第五卷　定價七角。減售五角。郵費一角三分。

第六卷　第一期第二期及第四期定價每冊七角。減售五角。郵費每冊一角三分。同時合購四冊者郵費共二角六分。

瓦漫話

小茶館

風大若嚴冬，午飯後友約赴茶館小座。

茶館在昔，北平特盛，供提籠架鳥養鴿鬮蟲輿夫有閒階級晨與午棲息閒話之所。胡人既已南下而牧馬，奉吉黑熱相繼淪陷，冀北羣空，冀東跳梁，茶館雖不復如曩昔之盛，而於「莫談國事」之下，輒相與咨嗟太息，以「海河浮尸」，「城闉死狗」爲談助。比入，烏語與人聲相酧和，烟與氣和，於日光斜射處，氤氳若柳岸朝烟，溪邊暮靄。嚮者，茶館皆具龍泉蜜盞盌茶，今惟東洋大嘴壺。以五大枚市一包小葉茶，先以半包泡壺內，連飲，隨泡白開水，茶之色，由紅而黃，而清若龍井，則又出半包泡之。旱烟管雜紙烟狂吸，味使人作噁。最是閒話妙峯山老娘娘靈驗事，詞滔滔然若決江河，同座則交相附合，以爲光緒庚子拳匪，妙峯山曾凍死人，今又逢丙子，又值夏寒，而駐屯軍又增兵，允宜叩求老娘娘保佑也。

大公園地

舍利子

一羽

舍利子，多麼神秘；玄奇。詩一樣的，二年前，幾然給我認了一認，大概是「緣」吧？——

香汛時節，應了朋友的寵邀，一遊人間的淨土——普渡。那兒覺得有說不出的清淑，和藹，給日在寺院裏看那一羣羣信士仁慈的臉譜，與及偉大的建築和雕塑。記得有一天，我們一夥兒到××（名字已記不起）寺去，知客僧問我們要不要「舍利子」。「舍利子」三個字，我是久仰大名的，當然是要看的，於是就跟了他走。

到了另一個佛殿裏，他叫我們止步等等，他又向裏面去了，我疑心他爲了我們不去燒香，所以來跡我們開心。可是不一會，那和尚來了，雙手捧了一個紅木雕成的塔。我心裏一亮，馬上伸手過去接，他向後一退，笑着說：「要跪着看的。」於是我們爲了先覩爲快，不約而同的向蒲團上跪去，他還要我們合了掌，頭下垂些。這樣那和尚把塔向左邊第一人頭上轉了轉，口中念念有詞，念完後，教那人向上看。我幸虧是左邊第二個，所以就挨到了，那麼一轉，那麼一念，就敎我看了。我仔細地從塔底看去，裏面懸着一口金色的鐘，鐘底懸着個小錘；比黃豆大一點，這就我們久仰的「舍利子」了。一轉，一念……一個個挨完了。

他——和尚問：「看見了麼？什麼顏色？」

「黑色，略帶一些黃的」我答。

「純黃色的」朋友霹說。

「黑的」，「好像有些紅色的。」棒和帆說。

那和尚一笑：「舍利子是如來佛骨；凡見紅色與佛法大有緣，黃的淺些，黑的是無緣了。」

卻巧那時帆失了戀他正在想拋棄一切，見的是紅色的——大有緣，這眞夠神秘了。

我見的是黑而略帶黃的，大概我是在「無緣」與「有緣」之間吧？

還鄉後，把看舍利子的事情告知了她，她忙問我見什麼顏色，「鮮紅的。」我撒了個謊，她不由的一怔。

舍利子究竟是什麼東西呢？據釋氏要覽上說：「釋迦旣化弟子阿難等焚其身，有骨子如五色珠，光瑩堅固，名曰舍利子。」又說：「佛舍利，椎擊不破，弟子舍利，椎試即碎。」那眞的舍利子是堅固異常的。

關於舍利子，還有段一逸事，王梨州小時——那年，忠端公（其父）因黨錮事被逮入京，梨州在家讀書，不至深夜不睡。到這年冬季，伴讀書的油盞燈，燈蕊上常吐出細珠，芥子樣的，青色纇色，堅靭得很。從那天起，一連一個多月，並且每夜所吐青珠，最多時有一圭撮哩。當時就有人說：「這是革舍利」是佛門中的寶物，輕易不會發現的。」

「舍利子」，在我的記憶裏像詩一樣的。

摩登先生語錄（七一）

公狄

摩登先生過私塾之門，聞童子誦毛詩「凡今之人，莫如兄弟。」慨然言古人誠不我欺也。兄弟云者，人人自謙之辭也。吾嘗聞今人登台演說者衆。皆自稱曰，兄弟，兄弟。而其演辭大意，皆自讚美，至於他人，則莫不有微辭焉，是皆不失「凡今之人，莫如兄弟」兩句之原意也。足見人情古今不異，是或遺傳性所致歟。

摩登先生云，鄰國自英豪，利祿賜爾曹，萬般皆下品，惟有漢奸高。

摩登先生云：乘自備汽車携眷遊山玩水是曰「向鄉村去」。離開官署屈尊降臨舞場與民間男女共同作樂是曰「向民間去」。

摩登先生曰，近人多謂近十數年爲亂世，此乃神經過敏之談。余嘗赴公園，旅館，舞場，劇院等處探訪，所至熙熙攘攘，莫非太平景象也。

秋千

陌公

秋千，在外國說部中沒有見過，也沒見過外國成人耍過。（馬戲場中的除外。）在中國傳奇說部中則保持着它的勢力，在都市在鄉村也普遍地流行着。

小時候，在家鄉游蕩地生活着，在廢歷年節街頭巷尾照例紮幾架秋千，供孩子們玩耍。二十以上的男人也常常參加，不過十五歲以上的女孩子便很少上秋千的機會。她們爲禮教所束縛，被摒在熱鬧圈子以外，眼巴巴地看着男人們玩，看着孩子們鬧。那情形想來很悽楚，同時認爲很正當。因之十歲以後到北平，看到女學生竟在廣場中打秋千，反覺得大逆不道了。

雖然有走游木的胆量，但從來不敢上秋千。還記得小時候被堂姊抱持着打過一次，因爲推送的力量大些，下來之後竟至於頭暈目眩，隨之嘔吐，祖母疼孫子，把堂姊伸斥的痛哭流涕，而自己反覺得不好意思起來。

然而經此打擊，以後便永遠無打秋千的勇氣。妻在未結婚前，最喜歡秋千之戲，不過因爲我常在她旁邊無精打彩地發呆，也就將這個玩意兒放下了。我們結婚以後也常去北海兜圈子，每次經過運動場，我便故意向她示意，她先前的勇氣竟丟向九霄雲外，倒覺得對她不住了。

關於秋千的故事我很愛讀聊齋志異中「西湖主」的羅帕題詩。忘記了是那本傳奇有過「多少佳人，笑倒在秋千影裏」動人遐思的描寫。念着優美的句子，不禁回想起已逝的童年，想起由少女時到少婦的妻，想起北海運動場，想起半淞園秋千架下笑樂着的美麗女郎。……

最近剛看過的「循環曲」（Ring of Burlesqw），即有數十歌女齊在秋千架上載歌載舞的一幕。憑她們的姿色，憑她們的服裝，再和以悠揚悅耳的喉嚨，確足令人心醉。……

秋千從此走入西洋歌台上了。

朝冠金鳳

雪菴絮墨

自北平故宮博物院古物南運，因此清廷之美術製品，亦有一部分暴露江南人士之眼前。然另有一部分人因習知「清內務府衙門」爲黑幕重重最善舞弊之官署，而「造辦處」又爲內務府附屬機關之一。一般懂得事者及匠役，對於各種製造品亦必以眞易贋，以佳易劣，上下共手，吞剝侵蝕而夥分之，是以前次盛勸退還之「盜寶案」，經檢察之結果，什有九珍品多易贋物，此非「盜者」某伯，乃因不知造辦處製造成品之手續及其舞弊之內幕，以爲以贋品抵換之必無人知也。是以清帝，之龍冠，后之鳳冠，竟發現琉璃料貨。報紙喧騰，傳至故都，一般造辦處舊人及老匠役聞之莫不大噱。去年春老友孔伯勳嘗於混市購一金翟鳥，上嵌珠二十七粒，謂此爲清后朝冠上飾物，以番佛十八尊得之。吾細審則鳳爲銅質，而珠則化學品也。清代有化學製品，豈非奇事。按清制皇太后皇后之朝冠頂上安金鳳三隻，每鳳各嵌東珠一顆，珍珠十七粒，冠纓上綴金鳳七隻，每鳳各嵌小東珠五十粒，貓睛石一塊，小珍珠二十一粒。又冠後下垂，金翟鳥一隻，嵌大東珠一顆，貓睛石一塊，珍珠十六粒，其皇貴妃及貴妃之朝冠頂上，亦金鳳三隻，各嵌東珠一顆，珍珠十七粒，冠纓僅亦綴金鳳七隻。惟每鳳上嵌小東珠九粒，其冠後下垂之金翟鳥，則僅嵌貓睛石一塊，小珍珠十六粒。其妃之朝冠則頂上金鳳二隻，每鳳嵌東珠四顆，珍珠十七粒，冠纓上綴金鳳五隻，每鳳嵌小東珠七粒，珍珠二十一粒。冠後下垂之金翟鳥嵌貓睛石一塊，小珍珠十六粒。其嬪之朝冠則頂上金翟鳥二隻，每鳥嵌小東珠八粒，珍珠十七粒，冠纓上綴金翟鳥五隻，每鳥嵌小東珠五粒，珍珠十九粒。冠後下垂金翟鳥，嵌小珍珠十六粒。上述乃清代后妃朝冠上鳳鳥之制度。造辦處製此物之舞弊法，僅在工數之多少，如每一鳳需四工，彼輩則虛報爲十六工是也。絕不肯以眞易贋，以佳易劣。蓋清帝后對於珠寶亦有所識耳。吾語至此，老友伯勳以爲杜撰，乃將「會典圖」翻示之以爲證，伯勳始嗟，然而退。

生逸（四〇）

梟工著

這對於她是一個絕大的驚奇。她以前不會感到，甚至不會夢到，世上竟有這樣野蠻的接吻。她以爲世上的男人都和她的丈夫一樣。接吻時，是一片春雲掠過花朵的輕巧。而且事前他多半用了溫柔的態求取得了她的默許。偶然有一個拒絕，這一片雲彩便始終迷遲地飄蕩在花朵上的天空中了。所以她感覺到她丈夫的嘴唇如同一個紅蜻蜓，要落，也是打滑旋兒悠然地落下。未會落定長久，蜻蜓又飛開了。再輕輕落下，再飛開去。一直她總以爲這的確是一個有趣的玩意兒。——然而，自從經過那樣野蠻的接吻以後，最初覺得可怕的，事後想來，竟是特別有味了。她從這裏，分別認識了她丈夫的愛情好比是清湯裏氽雞片，而君彥的愛情好比是滾油裏炸鯽魚。她的選擇到此時竟發生動搖，覺得某一種味道應該是更爲可口的了。

這時候，窗帘更亮了一些。房中器物的輪廓顯出一些更明確的線。她的一對沈凝眼珠裏的光，無心地移到放在被外的手上。那一個小小的疤痕正在無名指的根端。這是個很難辨出的輕淺小疤。不知這他怎樣發現出來。她重複想到他抓住她的手放到唇邊的情景，使得她自己恍惚了。她那時又是怕他，又是喜歡他，竟沒有勇氣拒絕他。獨自覺在丈夫面前，是一個尊嚴無上的皇后。他匍匐地來求她的賜餘。不意到了華君彥面前，她幾乎要變成一個婢女了。最令她自己驚訝的，乃是她對於皇后的寶座竟似乎有些倦動，反而有寧可去作一名奴婢的恍惚傾向。

——「你忍心叫我作「朋友」，但我一直認你是情人。愛你！……一定要愛你！……不要躲閃我！接受我的血！」

這是他在花陰下抱着她說的話。一字字像瀑布樣地震盪她的神經。現在浮到記憶裏來，還是像把她鼓舞在波濤裏一樣。

——接受他的血！就他說得出來！這是一種怎樣可怕，然而又怎樣迷惑人的意義！

聲明

（一）五月十九日大公園地「談鄉下戲」係西林君之作，手民誤置作方舟君。

（二）六月一日大公園地「寧波閒話」，作者葉伯愈君，署名被手民遺漏。

聖經的版本

經過這許多的變化

歐洲中古時代，印刷術尚未發明；當時一般基督教徒所用的聖經，全是用手抄的。這種抄本的聖經，有的異常精美；每一頁的上下端，都畫着聖經裏面的故事，鬼斧神工，可嘆觀止。可惜代遠年荒，到現在保存着的已不多。世界大戰前帝俄皇室中倒收集得有一部分；自從大革命後，大約已都遺失的遺失，毀滅的毀滅了。

第一部用活字板印刷的聖經，稱爲葛登堡板聖經(Gutenbery Bible)。這書於十六世紀中葉在德國明斯(Minz)城印成，是拉丁文的本子，葛登堡則是印刷者的姓氏。

據英國聖經學會中克果爾博士(Dr. Kilgour)的調查，現在的聖經，已有八百三十五種不同文字的譯本。

大衆顧問

上海職業指導所主編

什麼時候需要顧問

何清儒

本刊的目的，是帮助一般讀者，特別是青年讀者，解答各種個人的問題，暫以職業，修學，婚姻，人事，爲範圍。這些問題包括的實在情形很多，並且各個人不同。有些時候問題簡單，有的時候內容複雜。究竟什麼時候可以利用顧問呢？這問題很爲重要，因爲不但關係讀者的福利，亦關係本刊的效能。我們可提出幾項簡單原則，作爲讀者的參考。

一、凡可自動尋得的材料不必求顧問 有時候我們願意知道某學校何時招生，我們可直接函詢該校，不必費周折來問顧問。如果是自己不能得到的參考，如願知道土木工科有何校最好，那便可向顧問求答了。所以在求顧問以前，先要自問，你的問題是否不能自動的得到材料。

二、答案很明顯的不必求顧問 例如你是中學畢業生，你家境非常困難，沒有繼續求學的能力。你若問畢業後應升學，還是就業，回答自然是應就業。這問題的答案，早已爲事實所表示出來，所以不必再問。如你欲就業，而不知應就何業，或如何得到機會，你可以發問。

三、問題複雜非簡單答案所能解決的不必求顧問 假若你有婚姻問題，事實的經過曲折很多，並且解決的方法，不一定能按理性去規定。你旣不能敍述清楚，擔任顧問的人亦難以建議，所以最好不必用通信徵詢的方法。可與善於指導的詳細磋商，或可多得助力。但假若你的問題，雖情形複雜，你能指出癥結的所在，並且答案易於收效的，亦可利用顧問。

四、在自己詳細考慮問題以前不應求顧問 個人的問題，個人應負解決的責任。個人遇見問題，應將與問題有關的事實，搜集完備，認識清楚，然後盡力謀求處置的方案，假若盡了心力，而不得途徑，然後方可請求顧問。若是遇了困難，即靠賴別人，那就失了自助的意義了。

五、如以顧問爲萬能爲神聖的不必求顧問 担任顧問的人，在學識經驗上，或許比一般人豐富，對於各種問題看得較爲清楚，所供獻的意見，或有參攷的價值，但人沒有完全沒有錯誤缺欠的。不要以爲顧問的意見是金科玉律。我們應用自己的思想去評判，去選擇，決不可盲從。在有了這種觀念以後，方可去求顧問。

如果在以上所舉的幾種情形之下，去請求顧問的指導，所得的建議效力必大。擔任顧問的人亦必容易盡他們的責任。然後本刊即可以成功，不致枉費篇幅了。

問答

學習陸軍（復來魏）

來魏先生：茲承垂詢留日各節，奉答於左

（一）入日本陸軍士官學校，至少須有中學資格，並向敎育部請領留學證書，（先向敎育部索取留學用之保證書）

（二）赴日乘日郵或他國郵船均可，如在長崎上岸，頭等艙日金四十五元，三等十八元，如在神戶上岸，頭等艙日金七十八元，三等二十三元，倘換車赴東京，另加火車費二等日金九元，三等日金六元。

（三）赴該校肄業，須由中央訓練總監部或省政府或師長以上軍官具文保送。其手續即先咨送國內日本領事署，由日本領署轉送日本外務省及陸軍部後，即可前往投考。

（四）入學時須經考試，其考試科目，爲日文寫作及數理化並檢驗體格。約在每年二月初舉行入學試驗，凡自費生應一次繳足日金二千七百元，一切衣食住，皆由校中供給。

（五）日本陸軍士官學校，在東京市牛込區市ケ谷，可向該校逕索校章。

（六）該校自一二八後，不收我國兩廣學生，現我國任何省籍學生，祇能考入該校步騎二科。

學習商科（復莫孔昭君）

孔昭先生：足下畢業後欲學習商科，承詢各節，奉答於左：

（一）國內專設商科者，有國立上海商學院，山西省山西商業專科學校。至國內大學及專科學校之兼設商科者，有大厦大學，光華大學，滬江大學，暨南大學，北平大學，復旦大學，大同大學，中國公學，廈門大學，廣州嶺南大學，，武昌中華大學，天津南開大學，天津河北法商學院，天津工商學院，此外有北平財政部商業專門學校，山東省立商業專門學校等

（二）江灣路上海法學院，設商業專科，內分銀行科，及會計統計科，二年畢業，已立案之高中商科或商科中學畢業者，准予入學考試，費用每學期六十元左右。

本位向上（答張之俊君）

之俊先生：接大函承示各節極佩卓識，總之救國應有三項原則：（一）要肯自己吃苦，（二）要有恆心去做，（三）要能逆來順受。所謂肯吃苦，有恆心，是從我個人做起。所謂逆來順受，並非對喪權辱國事含糊過去，是在國恥旣來，受而不忘，暗中各自從本位向上努力。全國永久貫徹，始終如此吃苦，如此恆心，民族自可復興，不在正式組織救國團體與否也。

學習醫科（復陳韻華君）

韻華先生：承 示貴友高中商科畢業，擬來滬入大學習醫，詢及何校爲佳，何科爲宜，或習看護一節。查上海市內大學方面醫學著名者，一爲吳淞國立同濟大學，但須曾習德文能直接聽講者爲合格。一爲上海海格路國立上海醫學院，原屬國立中央大學八學院之一，但以高中理科畢業者入學爲宜。玆將較爲相當之醫校，立一簡表，敬供參考：

滬江大學理學院附設醫學先修科 四年畢業 上海

金陵大學醫學先修科 三年畢業（南京）

金陵女子學院文理護士先修科 三年畢業（南京）

齊魯大學醫學院附設 護士科 四年畢業 藥學專修科 二年畢業 診斷專修科 一年畢業（濟南）

協和大學設醫學先修科 二年畢業（福建）

省立醫學院婦嬰科（河北）

浙江省立醫藥專科學校分設醫科藥科（杭州）

製酒與糖果（答會傳三君）

傳三先生：接展大函承詢製酒製糖果之學校或工廠一節，查蘇州閶門外下津橋江蘇省立蘇州農業學校，設糖果製造班，兩年畢業，專爲養成製造糖果技師人才而設，凡初中畢業或具有相當程度者，可應考，函索該校簡章，附郵一分即寄。關於製酒，尚無專校設置，可向本市塘山路一〇七五號崑崙釀酒公司，或南京路七六六號泰康食品公司總管理處一詢可否學習。

養蜂（答周岳生君）

岳生先生。承詢蜂種何處可以購買一節，查購蜂羣時，須注意於王之優劣，最好向有信用或有交情之養蜂場購種，如於蜂王稍不注意，後患無窮，而各處蜂場售王兩弊，每留其新而去其舊，玆介紹有信用之蜂場於後：

（一）立達學園農場 江灣 五框早春意種 每羣約十五元

（二）華氏養蜂發行所 上海愛多亞路東新橋西首

（三）中華養蜂場 江灣周家宅場主周憶靜在上海中華書局服務，

此外養蜂場尚多，向請隨時接洽爲幸。

關於工讀之意見

問：先生：鄙人踏進職業界之門，已數年於玆了，在服務之餘對於求知慾之需要更感迫切，所謂書到用時方恨少一語，信不我欺。認爲讀書不但可以培養生活技能，增進服務的效率，而且還可以使人們思想前進，認識人生的眞意義。幸而一年來得到一個工讀的機會，心中快慰自不待言，因爲工讀可以彌補失學的痛苦，同時在不曠職的原則下，無論進晨課或夜校均可，拿自已工作酬報的餘資，做求學的費用，既不妨碍家庭的供養，復無損於個人的事業，這實在是一種快事。可是還有兩點，使我感到愉快後的失望，玆特不揣冒昧寫在下面；請先生不吝指敎，無任感幸！

（一）自修時間的缺乏 大抵中等以上的敎育，敎師不過提示要題。融會貫通，還在自己的充分自修，和詳博的參考，否則單靠書本的死知識，是有限的。可是在工讀時期，根據了不曠職一個原則，又不應玩忽了本職。因此每天供我自修的時間，不過晚上二小時，這一點時間，用來預備功課固有餘，而於博覽參考的機會則絕少。閱書量的不豐富，學術的造詣，自然不會有長足的進步。

（二）請益問道的困難 求知貴抱懷疑的態度，要有愼思明辨的精神。遇到問題，發生懷疑，再繼以思索，才可從思索中獲得眞實的知識。可是有時苦思不得，此時正需要教師質疑問難，然而教師來去有定時，匆匆上課，匆匆下課，不能和教師作長時和較探刻的商討，有疑而末由指示，實引以爲憾。（沈雲瑞）

答：讀來書知道足下向學情殷，志趣高超，極爲敬佩，承示困難二點，確係事實，至表同情。僅就管見所及，略答如下：

1 晚間有二小時的自修，我以爲已經够了，只要持之以恒，按步就班，循序漸進，學識上自然有相當的進步，此可斷言。

2 最好用書面的商討，倘屬可行，否則長篇累牘，寫者答者都很費時間，反而感覺麻煩，倒不如當面討論，來得便當。此點鄙意以爲做教師的應待授完若干課時，酌抽上課的時間，在教室內和諸生討論，作比較詳盡的研究。我以爲教師應養成學生的思考力，和判斷力，不應專用死的注入式，硬把死知識，灌入學生腦海裏，就算了事。（編者）

圖書總目

民國二十五年六月一日起每日刊載（續）

●總類

圖書館狀況

世界民衆圖書館概況 徐家麟等譯 精一元五角，平一元
現代中國圖書館概況 金敏甫編 四角
全國圖書館一覽 浙江圖書館編 一角
全國文化機關一覽 莊文亞編 二元
北平學術機關指南 李文綺編 六角
浙江全省圖書館概況 浙江圖書館編 二元

圖書館學名詞

圖書館九國名詞對照表 徐能庸編譯 六角

書誌

目錄學概論 耿靖民編 一角五
書誌學 日本小見山泉壽海著 馬導源編譯 三角
目錄學 姚名達著 五角五
目錄學 汪辟疆著 四角七
目錄學研究 汪辟疆等 七角
目錄學概論 劉紀澤著 五角
目錄學參考 汪辟疆著 二角二

各科目錄學

社會學書目論 許士廉著 二角
中國史部目錄學 鄭鶴聲著 八角
生活全國總書目 平心編
全國出版物總目錄 開明書店編 一角
現代書局圖書總目 現代書店編 一角五
郵局代購書目錄(正續) 郵政總局供應處編 正五續二五
四庫目略 楊立誠編 六元四角
四庫大辭典 楊家駱主編 十八元
叢書目錄拾遺 孫殿起編 六元
叢書書目彙編 沈乾一編 三元
官書局書目彙編 朱士嘉編 五角

聯合書目

北平各圖書館西文書聯合目錄(四冊) 北平圖書館 九元
滿文書籍聯合目錄 李德啓編 二元

兒童書目

兒童書目彙編 北平圖協會編
全國兒童少年書目 平心編 五角

各科書目

國學用書撰要（三訂） 李笠著 五角
國學用書學要 曹功濟編 一角
研究國學書目 梁任公等編 三角
國學入門書目及其讀法 梁任公編 三角
社會學書目類編 蕭瑜編譯 一元
社會學用書舉要 孫本文編 二角
中國教育書目彙編 呂紹虞編 五角
一個教育書目 莊澤宣編 三角五
中國教育書目彙編 呂紹虞編 六角
英美成人教育書目 （英文）蘇敎院研究部 一角
中國體育圖書目錄 于震寰編 三角
方志藝文志彙目 李濂編 四角
中國地方誌綜錄（手寫本）（三冊） 朱士嘉撰 二元八角
中文地理書目 金大農業圖研究部編 五角
中文輿圖目錄 王庸等編 一元
中國文學選讀書目 吳虞編 二角
中國通俗小說書目 孫楷第輯 二元五角
日本東京所見中國小說目錄 孫楷第輯 八角
中國俗曲總目 劉復等編 八元
褐木廬戲劇目錄 （中外劇本），宋春舫編 六元
金石書目錄 容庚等編 二元二角
中國農書目錄彙編 毛雝編 一元
歷代兵書目錄 陸軍步兵學校編 一元

圖書學

校讎：版本

校讎新義 杜定友著 一元
校讎學 胡樸安等著 二角
版本通義 錢基博著 二角
中國版本略說 柳詒徵著 二角
古書讀校法 陳鍾凡著 五角

書史：文獻學

中國文獻學概要 鄭鶴聲等編 三角
四庫全書問答 雷滄石札記 八角
四庫全書簡說 鄭鶴聲編 二角
古書源流 李繼煌著 任啓珊編 二元
東北文獻叢譚（第一集） 卞宗孟著 四元

大公報代辦部
專爲讀書界選購書報
手續簡便 辦理迅捷
售價低廉 純粹服務
地址：上海福州路四三六號 電話九一五七二

大公報
本市增刊
中華民國二十五年六月二日
（星期二）
（一大張）
（不另取資）

吳市長招待會中

市立圖書館參觀記

苑陵

將近四百萬人口的上海，與各國都市比較起來，佔第五位。一切荒唐的淫亂的遊樂，比起各國來，有過之而無不及，唯對於人類文化食糧的儲積，可以說，一點也談不到的。就有如文化食糧的倉庫圖書館吧，在上海，有一個像樣的嗎。從前，有一個東方圖書館，藏書異常豐富，可惜，在一二八的時候，被敵人的炮火燬滅了，到現在，還沒有恢復起來；因而，上海人民的一般文化生活，都是感到非常飢渴的。很欣喜的，籌備了一年多的市立圖書館於五月一日成立了，昨天，吳市長特別招待各界參觀，我也於昨日下午四時到市中心去，一下公共汽車，接觸在我的眼簾的就是市立圖書館

宏麗的館址

館址作宮殿式，看起來，是令人起莊嚴靜穆之感的。遠望去，因爲他的樓臺很高的關係，不知道是幾層，我想，大約有五六層吧，後來，我方知道是兩層，可見建築的精巧了，走到門前，見齊停了十幾輛汽車，這當然都是來參觀的。招待員很客氣的將我導進去，首先他導我入大廳後的雜誌報紙閱覽室，報架上陳列了上海各種大小報紙，據招待員告訴我，將來全國各地的報紙以及世界各國著名的報紙都訂齊的，再後，即是書庫了，書庫的第一層是雜誌儲藏室，第二層是書籍儲藏室，書庫建造得非常精巧，走道上的地板都是玻璃，據管理員說，現藏雜誌四百餘種，以後可容五十萬冊。右面是兒童圖書室，大概是書還沒有到齊的原故吧，那裏面的藏書是非常的少的。再右爲演講廳，位置雖小，然而室內光線的調合，座位的舒適，在上海，是很有那樣設備週全的演講廳的，左面是辦公室，辦公室內都清潔異常，井然有序。

上了第二樓

前面，是一條光潔莊麗的長廊，那是預備作展覽室的，後面是閱覽人休息處，那兒有異常舒適的沙法，供閱覽人憩坐，目錄櫃就在那兒，目錄卡片是平面的，翻起來異常的方便，一望即知，編目是杜定友式的，中西文書籍都藏一塊，檢查起來也方便異常，到雜誌閱覽室，見着台子上擺滿了西點，這當然是市長招待來賓之用。可是，市長是沒有來，就是幾個人坐在那兒吃點心談心，雜誌室大約可容納一百人，最特別的設置，似乎同家庭中的客廳一樣，有很舒適的沙發，有茶几，有短凳，招待的人告訴我，看雜誌不比看書籍，不必正襟危坐，所以，我們這兒設置沙發，讓閱覽人隨便一點，舒適一點。我暗暗的好笑，圖書館想得這麼週到，無怪乎林語堂說讀書要不必一股正經，只要身心舒適。走到圖書閱覽室來，承徵集部職員朱家婦女士詳告一切，使我明瞭不少，據她說：此地的設備是很好的，建築費約二十五萬元，用具費一萬元，單說圖書閱覽室與雜誌閱覽室的地板，都是橡皮的。後樓可以隔絕聲音，我走了一走，果然不錯。地圖也不是釘在牆上，而是用木架掛着，看的時候可以打開來，不看的時候可以自動的收進去。所以，是異常的便當的，圖書室里沒有沙發，盡是一律的長桌，舒適而適用，兩旁陳列着中文萬有文庫，西文萬有文庫，據朱家婦女士語我，圖書室將來預備用。

開架式陳列

那樣檢閱起來，是異常便當的。開架式的陳列法，上海還未有過，而別處也是很少有的。後又承朱女士說明此次市長招待各界的原因，因爲建築設備費花得太多的關係，所以，只有中文書籍一萬多冊，西文書籍二千多冊，藏書是比較貧弱的，因此，市長想藉招待的機會，請團體私人盡量的捐助圖書，文化是公共的事業，想必一定有許多人樂於贊助的。

今天來參觀的人也是非常的少，因而，我覺得，上海人對於文化事業太不起勁了，遊藝會之類的玩意兒，到的人滿坑滿谷，而與文化事業有關的聚會，到的人都異常稀少了。市立圖書館是全市的文化事業，我希望——我這個希望恐怕是無望的希望吧，無論是團體，個人，書店，對於市立圖書館的書籍盡量的捐助，使他成爲一個藏書最豐富的圖書館。

實在，上海是須要一個好圖書館，上海人的生活太枯燥了。

『拍賣行』的『拍賣』

高林

經濟恐慌的浪潮襲擊到大上海以來，上海人都陷在一個愁苦的深淵裏。每天翻開報紙，都會看見『停業』，『倒閉』，『破產』，和『清理』的消息。因爲『倒閉』和『清理』之類的事情太多了，拍賣行也就應運而生，照道理說：『倒閉』，『清理』的事件愈多，拍賣行的來源也愈會增加，市場愈不景氣，拍賣行的生意也會愈好。

殊不知，事實才大謬不然，市面太不景氣，竟使拍賣行本身都已無法維持了，近日北四川路之豐泰拍賣行和霞飛路等處的拍賣行四五家，都相繼『停業』，實行『拍賣』。

拍賣行也被拍賣了，這不僅有點幽默，而且是一種諷刺，不景氣的年頭，未免與人們太開玩笑！

這種玩笑究竟甚麼時候才會停止呢？

亞林沙而
消毒殺菌

四川銀耳鉅商創辦
成都商店
四川正路銀耳
純粹川產　躉批採辦　直接運滬　不薰硫磺　不羼次貨　定價低廉　保証退換
開幕大減價
五月十八日起　六月十七日止
正路四川銀耳　燕窩　道地參茸　一律九折
◎購貨五元以上卽有紀念贈品◎
犧牲貨品
四川正路銀耳
（揀淨大朶）每兩二元七角（限購二兩）
滋補聖品　以之送禮　人人歡迎
所售
南京路冠生園對面
電話九一六三五

上海南京路大陸商場
中國國貨公司
飲食部
新設
茶室
各種名茶
每客五分一
揚州細點
每客五分．一角．二角
（每日常備十種）
請各界惠臨嘗試別有風味的茶點
請各界惠臨嘗試別有風味的茶點

荳腐漲價第一日

訪荳腐店老板娘談吃豆腐

一浪生

上海人是最喜歡吃荳腐的，在生活方面，固然是每飯不忘，而在其他方面，也都是要「吃荳腐」的。不料荳腐業自上月二十九日起，與上海人開了一個小小的玩笑，罷市三天，使上海人有無從吃荳腐之苦。

罷市的原因，是爲了漲價，今天復業了，價自然是漲了囉。荳腐漲價比什麼物件漲價還要影響上海人的生活，有錢人荳腐漲價一二文滿不在乎，而無錢人多一二文就多一點担負；假使是什麼燕窩魚翅也不說了，偏偏豆腐都是上中下三等人都愛吃而且是不可須於離的東西，今天是豆腐漲價的第一天，我跑到一家豆腐店，想明瞭豆腐製作的過程，與漲價後的營業情形。

老板娘出來招呼我，他以爲我是來買豆腐的。老板娘很有老板店的樣子，短短的個子，胖得發福的身材，他的一對瞇起來的眼睛將〃橫身上下一打量，見着我穿的是西裝，堆下笑臉來說：「先生，儂幹啥事體？」我說明了來意，而我的話他不懂，經過了一個夥計的翻譯，他纔懂了。他嘆着氣說：「漲價也是沒有法子的事，假使我們不賠本，誰願意漲價呢。從前，黃豆只賣七元一担，現在漲到十元開外了，荳油從前一塊錢可以買七斤多，現在一塊錢只能買到三斤，先生，我們不漲價，叫我們吃什麼。」我笑着說：「你店裏生意一定不錯囉，靠近小菜場，」她說：「小豆腐店都是靠近小菜場的，我們每天不過賣八九斗黃豆的豆腐，是小舖子，大舖子的每天可以賣十幾担呢，一天只能做十六七塊錢的生意，除了開銷，也沒有多大的好處了。」我問她從前豆腐的價錢是多少，漲價以後的價錢是多少。」她說：也都是同業公議的事，我們都遵守着同業的規則，大約從前每板豆腐賣一千二百文，現在每板豆腐漲到一千五百文了。」我笑着說：「豆腐漲價了，窮人吃不起豆腐了，不致於影響你們的營業嗎？」先生，你放心，沒有關係，上海人是喜歡吃豆腐的」他笑着問我，「你喜歡吃豆腐嗎？」老板娘到眞吃起我的「豆腐」來了。

這家豆腐店是靠近小菜場的，當時，買豆腐的人很多，老故娘要照顧營業，我不想多打擾她，請一個夥計引着我參觀豆腐店的全部，豆腐店　主要生產器具是一架以機器發動的大石磨，其次，就是幾支煮豆腐的大鍋，我問夥計這一架機器要多少錢，他說：我們這架機器是三百塊錢，有的二百塊錢買得着，也有四五百塊錢的。」我問他每小時能夠磨多少黃豆，他說，「大約可以磨三四斗，那比人工快多了。」我問：「這兒豆腐磨是用機器嗎。」他說：「我們店小，只用有這部機器，其他，都是人工，有的；做豆腐乾也是用機器的。」老板娘插過嘴來說：「先生，吃起豆腐來容易，做起豆腐來那可難了，我們整夜不睡覺，從晚上八時起，只等第二天三四時豆腐纔能做好；豆腐雖然是小玩意，卻有大道理。好豆腐吃起來，如像肉一樣，而壞豆腐吃起來，却有如木渣了，豆腐的好壞完全是在清水那時的關係，這正是豆腐人人會做，各有巧妙不同。」我笑着向她說：「你店裏豆腐一定像肉一樣的了，」我也吃起她的豆腐來了。

我問夥計，這兒有多少夥計，每月有多少的薪工，他說，「我們是很苦的，不過八九塊錢，這兒有兩個夥計，三個徒弟。」

一個中年婦人提了一個籃子來，問豆腐角的價錢，老板娘說：「二個銅板一只，」那婦人說：「噢，前天還不是三個銅板買兩只嗎？」老板娘說：「你不知道，今天已經漲價啦！」中年婦人嘆息着說：「豆腐已經漲價了，那窮人眞沒有日子了。」

我告辭出來的時候，老板娘在後面說：「先生，你坐一坐，吃吃豆腐去吧！」

馬路見聞錄

賽狗之夜，法界公共汽車走到了跑狗場的門口，賣票的人向着正在下車的乘客們說：『喂！跑狗場到哪！快跑！快跑！』

◇◇◇

一位乞丐倒在一條馬路的旁邊了，慈善家把他送到醫院裏去，醫生檢查了他以後，問他：『你的大便通不通呢？』

乞丐很悽然的回答：『我已經五六天沒有飯吃了』！

兒童書畫展覽在新聞報館的三樓

巨磊

新聞報的兒童書畫展覽，是在三樓的會議室裏，當我走去的時候，裏面却靜悄悄的只有三五個人。中國人只喜歡看女人和大腿，對於小孩子們的書畫，很少是有興趣注意到的。

圖畫是陳列在長桌上面，按着年歲的大小，分開放在玻璃版的下面，年紀最小的只有六歲，畫題大都是『我的學校』或『我的家庭』，六歲孩子們的畫，大都是極簡單的外形的描寫，一個方方的東西，便是家庭，一個圓圓的東西，便是枱舖，雖然在大人先生們看來還是嘸啥道理，但是，我們從那幼稚的線條中，也往往可以發見許多天才，有一位高壽彭六歲的孩子，畫得不錯，有一位鹽城的孩子王秀英，不爲題目所限，畫着他爸爸被汽車輾斃的情形，似乎是有些難能可貴。

雖然來的人不多，但孩子們却已陸續來了好幾個，這對他們總算是有相當趣味的。有位小孩子和一位老翁一同站着，洋洋得意的他祖父訴說，自然，這孩子是有畫陳列在這裏面的。『孩子，別得意，這裏比你畫得好的多着呢』，那孩子不響了。

在十歲的畫裏面，有一幅是南京盲啞學校學生叫着陣『孫畫的，雖然他是個啞子，但他底畫却比別人的好。

孩子們的畫，自己也隨着他們生活環境而不同，上海孩子們畫的多是洋房沙發，外埠孩子們畫的多是鄉村風景，有位章愛華畫着一個小橋流水背山臨湖的『家』，『想恐怕這是世界上少有的「家」吧，小孩子畫畫有時也學大人。

只可惜的是，那些下層生活的孩子沒有畫圖畫的機會，否則，我想他們選擇的題材，一定全負有趣味咧。有人在那邊陳列字的地方叫起來了：『眞的，這是于右任的筆法呢！』『要頒獎，只有他了。』

[illegible]

大上海雜寫

吳淞路的生意經

利生

白嗶嘰褲子要下市了

小夥計懂幾國的語言

凡是在上海生活得久一點的人，幾乎沒有不知道吳淞路這條馬路的。人們對於吳淞路的注意，倒不是因爲這是住有許多日本人的『東洋街』，而是因爲他底南頭，從虹口小菜場到天潼路的一段，是一個賣舊西服的中心，只要你走那裏過，便可以看見，馬路兩旁的店鋪，幾乎全是賣舊西服的商店，計算起來，至少也在五六十家左右。

穿西服在上海，本來是一件很普遍的，因爲上海這一個都市，是一個只重衣冠不重賢的社會，而且歐風東漸，一般洋場遺少，都愛講究一點『摩登』，所以，西服之在上海，自然會得到一般人的歡迎。不過，打西服也頗不容易，要打一套西服，起碼總得花上好幾十元，現在這年頭兒，大家都在鬧着不景氣，雖然花幾十幾百來縫衣服的公子哥兒們如數不少，但是，大多數的人究竟還是感到衣服負担的確太重了，特別是關於西服。

在這種情形下面，吳淞路的舊西服商店，很適合於一般小市民底需要，因爲這裏不僅貨色很齊備，而且價錢也非常的便宜。

這裏的鋪子都是一個一個單間的，每一家的規模很小，他們的性質可以分爲三種，一種是所謂提莊之類，他們專門接受各大小當鋪裏面過期的貨色，一種是一方面做當鋪的生意，同時也兼營當鋪的生意。還有一種，他們是特別注意於首飾，自來水筆，各種樂器，鐘錶等的交易的。這三者中，以第一種爲最多，約佔全體的百分七八十，後面一種，不過三四家而已。

在上海的商店裏，西服本是最不值錢的東西，一套嶄新的西裝，本來價値三四十元，但一拿到當鋪裏，頂多給你七八元，倘若能當上十元，那眞可說是你的幸運了。

吳淞路衣莊與各大當鋪之間，是有一定的經常的關係的，凡是當鋪過了期的西服，吳淞路衣莊便以一定的價錢將他收來。因爲吳淞路的衣服是由當鋪裏以賤價買來的，所以，他的價錢當然便宜得多。

這裏的貨色很多，每家都有好幾百套，上至襯衫領帶，下至皮鞋襪子，都樣樣俱全，因爲他們主要的顧客都是穿洋裝的先生們，所以，自來水筆，手錶，球拍，照像枱，皮箱，皮鞋等，也是他們附帶的營業之一。

生意最好的時候，是秋冬兩季，冬天的大衣，一套至少十數金，每天賣上十幾件，也可賣上好幾百元，春天主要的賣點西服，最淸淡，是夏天。在春夏之交的這些時候，吳淞路最好的生意是白嗶嘰褲子，過了這個時候就要到秋末才會略有轉機。

這裏也有一種『做新貨』，是由附近許多小西服店，偷工減料，利用洋行裏拍賣的料子來做的，樣式很摩登，但是極不經穿，穿上兩三月不是綫縫脫落，便會褲足磨壞，老於跑吳淞的人，都要去買『原當貨』。

吳淞路的顧客非常複雜，文質彬彬的小市民和破落的智識份子，佔大多數，此外，東洋人，羅宋人，印度阿三和上岸的外國水手也不少，在上海許多生意中，吳淞路是最富於『國際性』的一個地方。因爲這種關係，許多小夥計們，除了要懂幾句洋涇浜的英語而外，簡單的東洋話，羅宋話和印度話，都是非常必須的。

這裏買東西，根本就毫無『定價』可言，你去買東西，只要你高興，不妨一套兩套由你嘗試，在他當然是不怕麻煩的。

不過，倘若問他價錢，他呼出來一定是出乎你意料之外的昂貴，一套八成新的藏青嗶嘰原價不過二十八元，他可以向你要三十幾元，一件大衣概新不過三十元，他至少要同你要二十五元以上，倘若你沒有經驗，起碼還上他一半，那你就上當了。

甚而至於，他還可以翻他的帳簿給你看，他告訴你：「先生，你看，這是我們的本錢，實在是不能再少了，倘若你一定相信，那你也會上當，因爲他們有種簿子上的價目，都是專門用來對付顧客的，不過，常走吳淞路的『老門檻』，當然深知他們的這種『虛頭』，不會吃虧的。

做生意原有種種方式，在吳淞路更可以看得非常的齊全，有的對顧主喜笑顏開，有的却很少說話，甚至有的在你還價太少的時候，還會對你不客氣的訓斥。

大上海近來被埋藏在恐慌的浪潮裏，吳淞路雖然是解決小市民衣着問題的一個所在，不過，據說，因爲市面太不景氣，甚至連吳淞路的營業比起前幾年來也一落千丈了。

往事值得回味

三十載似水流年　說不盡洋場舊事

叔君

和老上海談洋場舊事，是最有回味的一件事，因爲從洋鬼子開闢上海起，到現在止，中間不知經過了幾多變遷，過於年深月久的事，我可記不清，若說近四十年來的洋場滄桑，却還隱約盤旋於腦海中，可以寫上這們一大篇。

老譚：末次進上海

譚鑫培的藝名喚做「小叫天」，他死了差不多有二十多年，宣統年間，他還到過一次上海，是在他女婿夏月潤開的新舞台裏漏臉，那時新舞台還在小東門，到民初才搬到九畝地去，記者曾跟着先嚴去看老譚演全本空城計，當時情景，現在已模糊得很，只記得打掃城門的兩個老軍，是夏氏昆仲扮的。

棧房：麕集新開河

最早時候，幾家大的招商旅店，多開在新開河沿黃浦一帶，如「泰安棧」「謙泰棧」等，裏面只備牀鋪，不備被褥，所以旅客來遊上海，須攜帶鋪蓋，此外一隻考籃，一隻籐筐，幾成千篇一律的隨身行李，而且，水烟筒更爲當時最時髦的酬酢品，所以出入必須隨帶。

後來新式旅店盛行，且從新開河遷至麥家圈寶善街一帶，由客棧而變爲「旅館」「行臺」，如其昌，天福，龍昇，蘇臺等，在當時已算最新式高尚的旅社，後孟淵，大新，新寧一鬻，民初跑馬廳，一品香落成，算是西式旅館的嚆矢，孟淵新旅社又被目爲落伍了。

新劇：民興與民鳴

上海最早有文明戲，要算春柳社了，一度在張園公演，名演員如任天知，陸鏡若，劉藝舟，馮春航等，多半作古，後來春柳社崩潰，又出了一批，如鄭正秋，歐陽予倩，徐半梅，顧無爲，查天影等，鄭正秋會於現在新惠中原址，組民興，劇社，與顧無爲共列首牌，民鳴新劇社設於法租界吉祥街，男女合演，女演員有錢天香謝桐影等，男演員有錢化佛蘇石癡等，這兩家新劇院不久就關了門，直到民七八年，鄭正秋創辦笑舞台，又發現了一批新人，像張冶兒，夏天人，林雍容，鄭劍魂，汪無能，張嘯天等，除了巳死者外，多巳流落到遊藝場去了。

交通：馬車東洋車

鼎革以前，馬路上還可看到官轎來往，城內士紳上衙門，多用轎子代步，碼頭上，車站上，停着不少快轎，兜攬主顧，連妓女出堂差，也坐的綠呢官轎，後來有了東洋車，轎子才漸漸減少，東洋車和現在的黃包車不同，鐵輪軸，黑身子，又高又斜，那鐵輪在石子街上震盪，且一度發現雙人坐的，顛側刺耳，很不舒服。

當時最貴族化的代步品，要算馬車，裝璜很考究，綠呢的簾帘，白銅的痰盂，水晶的鏡子，馬車夫戴涼帽，穿披肩，後面帶了隨駕，招搖過市，或向張園愚園花園兜個圈子，只算時髦得了不起，到後來汽車初進上海，馬車竟淘汰一空，祇在大出喪時，偶然一用而已。

電車以六路圓路行駛爲最早，無軌電車發現了還不到二十年，最初祇有鄭家木橋到老閘路的一段。

本市彙聞

前江蘇高等法院書記官 朱雄武瀆職詐財

起訴書所述有八款之多 因須查傳人証庭諭改期

江蘇高等法院前任書記官朱雄武（又名毅夫），在職時，內引同僚陳朝纘爲心腹，外結密友路文光爲私黨，

互相狼狽 迭向訴訟人民，詐欺取財。去冬經司法行政部免職之後，猶逗留高院，假名撞騙。嗣被發覺，遂將朱等按名逮捕，經偵查終結，對於朱，陳，路三名，及陳妻季賽英，法警徐敦本，提起瀆職詐財公訴，並經最高法院裁定，對於朱雄武部份，移轉上海第一特區地方法院管轄；而原辦吳縣地方法院，遂爲進行上之便利起見，將其餘被告亦交第一特院併案辦理。業已連同全案卷宗

解送到滬 分別收押。昨日下午，由黃日昇推事開庭。飭先將朱，陳，路三被告提案研訊。朱等被控，據起訴書所述，共有八欵之多：（一）二十三年，有王炳泉之妻王馬氏，在青浦因犯鴉片案，上訴於蘇高院。路文光藉名包辦，向王詐得欵項；（二）二十四年四月，李山南在上海犯詐欺案上訴於蘇高院，路文光

担任包辦 後李仍徒刑，致約定欵項，李未給付；（三）二十四年五月間，蘇高院受理汪姓案件時，朱雄武已請假回籍，乃乘間向當事人詐騙，函請陳朝纘査明分案日期及進行手續，函復朱雄武，

洩漏消息 （四）去年九月，蘇高院受理上海陳豫章，陳廷章，與陳肇初因繼承再審一案，朱代再審原向承辦書記官馬潤德探聽分案日期，及私閱簿册，調査進行手續以圖詐欺；（五）去年九月，上海裕泰號與無錫鄒成泰碾米廠爲債欵糾葛，由裕泰代表江鴻斌，邀集許鴻昌，季雲卿，楊少雲，周家樸律師，及鄒成泰方面之鄒紀康，鄒頌範，邵復威，蔣東孚，周兆鯤律師等，在無錫季宅調解，朱雄武亦由人介紹到場，幇助江鴻斌籌劃一切，至翌晨始散。旋裕泰號將調解時所得六萬元抵押據向無錫法院登記，因手續未備，不准。江恐債權無着，即向該院起訴。朱又假借運動承辦推事陳士桃爲名，詐取鉅欵；（六）翁浚案件，朱雄武因詐騙之結果，爲其

積壓多時 （七）朱新夫案由朱囑路文光與當事人接洽條件，於終結後照付；（八）去年十二月，繆文，葉盛九，因妨害國幣案，由上海地院檢察官上訴高院。繆文等請何堪律師爲辯護人。朱與何係同鄉，因受何囑託，向高院運動，於本年一月間赴滬面晤繆葉兩人，以爲可運動分刑二庭辦理而向之

詐欺取財 當由檢察官滋庭略述是案起訴理由及移轉管轄之經過後，請即依法審究。黃推事遂向朱等訊問年籍，職業。據朱供：四十四歲，義烏人，前在吳縣地方法院。

任書記官 ；旋調鎮江法院；十八年一月由鎮調蘇高院；至去年十月三十日後部令免職，十一月二十日奉交卸離院。陳供，三十六歲，浦江人，二十年由吳縣地院書記官，調任高院；去年又調青浦高一分院爲書記官。路供，三十七歲，原籍天津，寄寓蘇州充律師書記各等語，時晉噤難聞。庭上訊其故，據稱，因自此案發生後，受激刺甚深，以致口〇；但對於被控各欵，則

無一承認 雖經庭上提出朱陳往來信函，而於信內所言，輒稱日久不能記憶，其於被控第四欵，且辯稱係蘇高院長朱樹聲命令代理書記官馬德潤誣陷等語。陳路兩被告亦復供詞推諉。黃推事因尚須査傳人證，諭改期六月十五下午再訊。朱，陳，路三被告，仍送押所羈押。

煙兌業

成立業規實施委會

本市烟兌業同業公會，於五月廿日開十八次會議，提出組織業規實施委員會。當選陳瑞麟，柴載元，壓楚鑫，張炳源，俞講裕，沈寅鶴，陳坤賢等七人爲業規實施委員會委員。於昨日午後三時，召集成立會議。各委員宣誓就職後，繼續第一次委員會議，通過組織大綱十四條議，並擬請該會選聘評價，及宣傳勸導委員各若干人，協助辦理，定期實行。該大綱俟日內提交第十九次執委會通過後，呈請主管官署核准施行云。

四馬路會樂里 昨晚破獲烟窟

當場拘獲烟客八名 主婦躍窗跌傷兩足

公共租界老閘捕房據密報，謂四馬路老會樂里一無號門牌內，私設烟館，供人吸食等情。遂於昨晚九時許，飭派中西探捕馳往，當場拘獲烟客八名。並抄出烟燈烟具各物，解至捕房管押。烟館主婦楊江氏，（崑山人三十七歲）聞探捕往拘驚極，自窗口躍下圖逃，當被跌傷兩足，刻在仁濟醫院診治。

本市各絲廠 卅四家開工

尚有六家約週後可開工 工會呈准辦理絲工登記

本市各絲廠，近以江浙兩省春繭均已登場，其廠房機件，亦經整理完畢，於昨日起已開工者，共三十四家。計有閘北區大洋橋公大，宏昶，華順，豐泰，復昶，顧家灣豫豐，恒泰，興倫，盤盤路裕豐，譚子灣裕泰，廟頭恒蒼，嚴家淡家橋大勝，盈豐，潤太路閣久豐，滬太路源興，源記，新閘區梅園路復元，裕州路大成，美豐協記，光復路百司，長安路東鄉，共和路積餘，租界區鑫昌，怡和兩廠，虹口區中國，昌記，群成，生活，同裕，中興，治源，志成，福倫等九家。滬南區寶泰，廣源兩廠。尚有新閘區長安路泰來，久順，恒豐，路寶康，光復路恒豐，虹口天同路利興等六廠。因廠房機件尚未整理完畢，故一時不及開工。大致在週後，當可開工。惟以海外絲價不振，難望盈餘。又六區繅絲工會特舉辦絲工登記，呈請市黨部核辦，昨經市黨部批准協助云。

汽車肇禍

昨日上午九時許，有住居眉州路一二〇號日本人小林，乘坐租照一三二八號自備汽車，由引翔海門人朱正乾駕駛，行經滬西徐家匯海格路同延泰藥店門前，誤將住居海格路國立商學院工役松江人號羅順祥三十歲長子友來撞倒地上，腦傷一部及左足等處，左眼珠突出，後經崗警到來，急將受傷之男孩羅友來車送海格路紅十字會救治，司機朱正乾帶同所中，轉送市公安局訊辦云。

甬人徐炳高，年二十六歲，爲[illegible]昇生汽車公司開車，於昨晨十時許駕市照一〇五七號出差車，駛經閘北寶山路，忽將住戶秦有望之幼女秦亦貞撞倒，觸傷頭胸手足，傷勢甚重。秦女送仁濟醫院求治，徐帶所轉解公安局訊辦。

華東煤礦公司 疊生訴訟糾葛

始則金城鹽業控訴毀損債權 繼則董事反對股東會議決案 內容複雜庭諭候查案卷再訊

華東煤礦公司，乃係繼賈汪煤礦公司而改組。該公司董事劉鴻生曾允代借欵項八十萬，除應付利息外，在銷售之煤，每噸須提洋三角，以爲特酬。旋因前項借欵未成，乃由前經理顧宗林允籌借一百萬元，特酬每噸五角。但結果欵未借到，而特酬則均照提。債權人遠記公司，以及金城鹽業兩銀行，認爲此舉，毀損債權甚巨。遂延袭汾齡律師對該公司總經理及董事章篤臣，華潤泉，謝蘅聰，徐致一，鮑子丹，田幼甫，陸蔭孚，盛宓初，李拔可，王建訓，何徵甫，李玉良，劉鴻生，顧宗林等十四人，向第一特區法院提起確認被告等將二十四年份已提特酬十五萬元無效。此案業經特院數度審理，因被告謝蘅聰顧出任調停，故諭令改期再訊。茲悉謝蘅聰近又延徐傑律師，對華東煤礦股份有限公司，及法定代理人章篤臣，具狀特一法院追加理由，請求宣告本年四月二十四號，被告第四次股東臨時會決議甲乙兩項爲無效。昨日下午，開民十四庭審理。被告延徐士浩律師辯護。據原告代理人徐傑律師稱，查華東煤礦公司，於本年四月二十四日，開第四次股東臨時會，全體股東出席，表決通過下列兩決議案：（甲）袭汾齡律師受賈汪煤礦公司舊債權人及墊欵債權人，委託本會討論特酬一案，來函警告本會，應如何對案，股東徐致一動議，對於本會妄加干涉，顯屬侵權行爲，應即去函警告，並聲明嗣後該律師或其當事人，如因任何行爲，致本公司直接間接發生損害時，應負賠償責任。股東華潤泉，謝培德附議，大衆投票表決。公推李玉良，謝培德爲檢票員，開票結果，可決票十四帋，計一千二百九十權，否決票一帋，計十權，此十權即爲本案原告。因此多數通過。（乙）前經合法決議之特酬一案，因董事中有人事後橫生枝節，以致引起糾紛，影響公司前途，該案原決議應否予以維持，即請公決，股東徐致一動議，原決議案既經合法通過，應予維持。股東華潤泉附議。大衆投票表決。仍由股東李玉良，謝培德檢票。開票結果，可決票十紙，計八百五十八權，否決票五紙，計四百四十二權。又多數通過。查股東對於會議之事項，有特別利害關係者，不得加入表決，亦不得代理他股東行使其表決權。又股東會之召集或決議，違反法令或章程時，股東得自決議之日起，一月內聲請法院宣告其決議爲無效。因此按照公司法一三一條一三七條請求宣告甲乙兩決議爲無效云云。繼由徐士浩律師起而請求駁回原告之訴。謂本案原告謝蘅聰及被告章篤臣同爲華東煤礦公司之股東兼董事，今試問原告以何種資格起訴？且查另案之訴訟特酬，標的現雖爲十五萬元，但另案之原告律師一再聲明，特酬總計爲六十三萬元，今本案原告所繳訟費爲四元半，殊有不合云云。庭諭核查另案卷再訊。

上海職業婦女訪問記

（三）一個做攤販的山東婦人

（逸霄女士）

（續）她的貨物，大部分是放在上面有四個階級，二尺多寬，四尺多長，三尺來高的一架玻璃櫃子裏；櫃子下面四個角上裝着四個鐵輪，那是爲着早晚擺攤收攤時便於搬移；在那櫃子的一個特角上，釘上兩個鐵圈，插着一柄八九尺高五六尺直徑的黑油布大傘，這樣，雨天可以免避把物品淋濕，而晴天也可以擋着陽光，不至把有些不經曬的東西，弄成乾枯而且變色；靠櫃子的外面，搭上一塊三尺來長的木板，上面放着花生，瓜子，蠶與桑葉等等較佔地位的貨物。

當正午十二點後學校放了學，下午四點後散了課的時候，那些學生們都圍集在她的攤子旁邊，這一個要買兩塊糖，那一個要買塊橡皮，還有一個要買一個銅板菓子露喝，又有一個要買三個銅板花生米吃，雖則都是幾個銅板的小主顧，她得慈祥和藹地一一竭誠招待着；而孩子們的性情又急燥，他把銅板遞給了她，祇要她稍一遲延把東西給他，他就要高聲叫喊着，『快把我，快拿來把我！』因此，往往使她手忙脚亂，難於應付。她男人本來是賣花邊的，近來花邊生意簡直賺不到錢，於是多半的時間，也在攤子上幫助着她的女人。

『你怎麼會跑到上海來做這生意的呢？』有一天，午後五點多鐘，攤子旁沒有一個顧客，我就這樣問她。

『是這樣的，我告訴你，』她對我表示着十分親切的樣子說：『先是他－她指她的丈夫－在烟臺的一家花邊行裏做夥計。後來掌櫃的帶着他們一同到香港南洋去銷貨色。先幾年倒是賺了不少錢，但到後來，一連二三年貨物銷不出去，反虧了好幾萬，烟臺的總行倒閉掉，對於留在香港夥計們，每人發給一點錢遣散回家。他就一個人來到上海做花邊生意，不到一二年，連本錢都吃光了，沒有法想，於是回到老家把分得的十來畝田都賣掉了，湊集了二百來塊錢，就同着我一起來上海。先是他仍舊賣花邊，我就在這兒擺一個小攤子，好在離着家很近，只希望掙幾個零花錢。漸漸地他的花邊生意愈做愈難賺錢，反不如我這小攤子，慢慢增添點花色，倒每天準能賣兩三塊。現在他索性不賣花邊了，幫我早晚出去買貨色，白天生意忙碌時，一同在這兒照顧着』

『哦！總之，這年頭什麼都不好辦，不做生意沒有飯吃，做了也不一定準有飯吃。』她男人在旁邊參加着說。

『你不是說你的家就在這兒？我很願意去看一看你的家，你能領我去不？』說完了，我用請求的目光看着她。

『好，我領你去，本來我也得回去做晚飯了，』她說着時，彎身下去，用右手在玻璃櫃旁拿起一隻滿儲麵粉的綠色磁盆，左手提着一把水壺。『請跟着我走吧，可不要笑話我們地界兒太髒。』

『晚飯是吃麵條兒？』我一面走一面問她。

『不是，是包餃子，你喜歡吃不？就請在這兒吃幾隻吧，只是餡兒太不好，怕不中你吃。』

『什麼餡兒？』

『我今天買了三個子韮菜，兩個子的菉荳芽，還想放兩條油炸燴。若是多加點油，味兒不大壞吧？請你嘗幾隻好不好？』

『謝謝你，餡味兒一定不很壞；但是我不愛吃韮菜。』

我們這樣說着時，她已把我領進了一所很寬大的紅磚洋房的院子裏，她叫我踏上石級推開門一直進去。『她怎麼會住到這樣一所屋子裏來的呢？』我不禁暗自這樣疑問着。她似乎已在我的神色之間觀察出了我的懷疑，把我領到樓梯旁的第二間屋子的前面，推開了門，作着得意的笑臉，問着我說：

『你看這樣一間屋子，至少每月要多少租錢？』我向全室仔細打量了一會，那是一間很寬敞的屋子，是普通住宅裏的一間飯廳，前面四扇淺灰色的屏門，後面一個很高大的玻璃窗，右牆的中間還有一架舊式的壁爐。

『至少得要十塊錢，』我這樣回答她。

『不，我們祇出了五塊錢，』她一面把鉛壺裏的水倒在磁盆裏，一面招呼我坐到靠窗方桌旁的凳上以後，答她。

『那是怎麼的呢？』我十分納悶地問着。

『這房子好久沒有租出去，看房子人就睡在這屋子裏。他跟我們是鄉親，所以就把這屋子讓給了我們，他晚上就在樓梯旁搭上一個舖，要是房東來查看呢，就說是他住在這裏。』

『唔！』我於是恍然大悟了，『原來是這樣！你出了這樣價錢住這樣的房子，實在太便宜了。在上海租界上，五塊錢那兒租這樣的大屋子？』『我們以前住在那一邊，四塊錢一個月，只住着一間又黑又小的灶披間。』（未完）

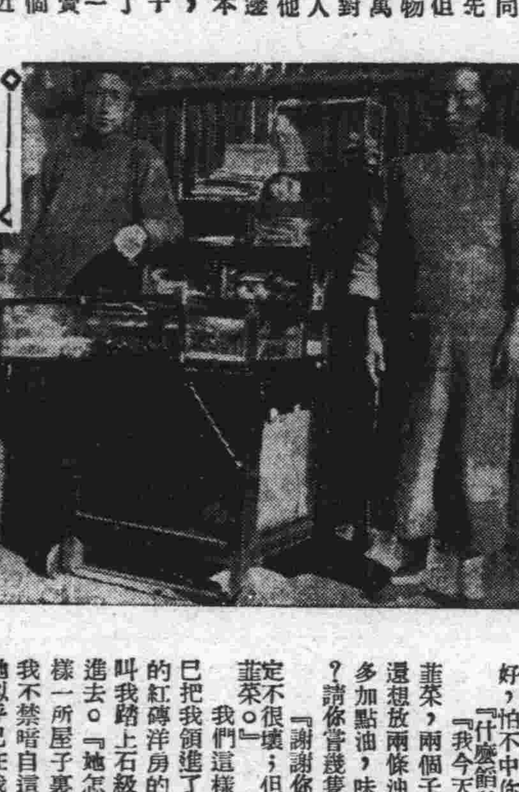

她的攤子與同她合作的丈夫

拐案何多

華山丸破獲三起 南京兩女招待幸遇救

昨日上午九時，中國救濟婦孺總會調查員陳少廷林詠舫，會同海關水巡捕房探員翟和奎徐爵祿等，赴浦東老白渡日清公司南洋班華山丸輪上統艙內，破獲拐案三起。計潮州人陳金奎暨姘婦江西人陳阿英，合拐六歲寧波小孩孔喜民一起。浦東婦人楊姚氏，（即三妹）誘拐十一歲川沙女孩周林弟一起。溫州人陳阿有及姘婦廣東人陳謝氏，合拐六歲山東小孩長生一起。均係拐犯與小孩間言詞矛盾而敗露。當將大小八名，併帶水巡捕房分別研訊。今晨將拐犯及小孩解送地方法院訊問。又南京中央理髮店女招待汪秀英，年十八歲，劉蘭英，二十六歲，均南京人。最近受胡某誘惑，於前日搭乘怡和公司利生輪船赴津，經救濟婦孺會調查員陳少廷林詠舫登輪盤問，二女同稱係赴天津日租界某弄訪親，陳等以查得該弄實淫妓院衆多，二女顯遭歹人所算，當詢有無別人同船爲伴。二女即說出胡某其人，兩員候至輪船將開時，未見胡某上輪，想已事發逃避。遂將二女帶會，告以赴津隨入火坑危險，兩女如大夢初醒，相對而泣，該會昨已致函南京兩女家屬來滬認領云。

「雄媳婦」否認離婚

謂被强迫簽字

浦東爛泥渡土地堂三號，本地人王妙和，年逾知命，其妻王包氏，年亦相若，膝下無子，僅生一女，閨名財寶，年二十五歲。王招贅本地人王友生爲子婿，民國十四年王友生過門作候補雄媳婦。至十八年與財寶結婚，初尚相安，嗣因彼此爲經濟糾紛，於本年一月二十八日立據離婚。詎料最近王友生延余斌律師具狀上海地方法院，請求確認離婚據無效，要求繼續同居，謂當時實被岳父母等糾集流氓，强迫簽字，實非自願等詞。昨日下午二時，由馮推事開庭審理。原告未到，委由余律師代到。陳述原告王友生年二十八歲，上海人，現住虹口昆明路源福里七十六號，向爲洋貨生理，在民國十四年間，由開設丁永盛棉花行老闆丁忠友介紹，過繼王妙和王包氏爲螟蛉子，當立繼承書爲憑，原告按月所得薪金，全數供給被告等家用。故于民國十八年秋間，由王夫婦徵得乃女財寶同意，與原告結婚，素來融和，詎于去年冬間，原告失業，被告等即不時尋衅，本年一月十九日，財寶無故出外不歸，至同月二十八日，由王包氏囑原告往南京路東亞旅館四四七號房間去尋，不料進門後，即遭預在之流氓十餘人，强迫簽字於離異據。原告自遭不幸，又患病症，現寄居親戚家中，故請求確證離婚據無效，並要求同居云云。王妙和未到，王包氏偕女王財寶到庭供稱：王友生不務正業，專事遊蕩，手中無錢，即到家尋衅，强索銀錢，出外化用，偶有不遂，即將家具搗毀，並毆打妻子。廢歷年底，强迫其妻交出田單抵押不遂，將其妻痛毆，因不堪虐待，往姊家暫住，以避其鋒。原告見所欲不遂，乃自邀英美烟公司職員王先生來云，願意離婚索價五百元，後以二百元成交。遂即立據離婚，所有欵項，一百元爲現欵，一百元則爲大陸飯店之茶房押櫃抵充，是原告自己要求離婚，既已離婚，自難重合，請求駁回訴訟等語，官以本案有傳証必要，諭候再訊。

亞林臭水 防疫消毒

社會瑣聞

沈家門發現暗礁 遮浪角有沉船

海軍部海道測量局布告注意

海軍部海道測量局昨爲沈家門發現暗礁，及遮浪角附近發現沉船，布告航行輪局意：（一）中華民國東海岸沈家門東南向附近發現暗礁，方位自蝦房島八一‧五度，距離一‧三海里，即東經約一二二度一九分，北緯約二九度五五分，深度二英尺（〇‧六一公尺），原報機關海軍部中山艦。（二）東南海岸遮浪角附近發生沉船，方位自遮浪角燈塔一六四度，距離一二‧四海里，即東經約一一五度三五分，北緯約二二度三六分，原報機關英國軍艦福克斯多。

× × ×

搶西人皮夾處徒刑

去年九月三十日下午三時許，有西人湯姆斯者，雇坐江北人楊大拐子黃包車至齊物浦路下車，因醉態酩酊，被渠同黨小黑炭及張大喜子等一擁上前，搶刧該西人皮夾一只，內儲鈔洋一百另六元，逃避無蹤。報告該管嘉興路捕房，經華探長邵貴範探員谷文耀拘獲小黑炭張大喜子兩名。解送第一特區法院訊明，各處徒刑一年。前日經承辦斯案三中西探，在北四川路將楊大拐子查獲，解刑三庭由辦定犯張大喜子証明，質之被告，供詞狡賴，蕭推事判決楊處徒刑一年示儆。

無名女子投浦溺斃

昨晨三時許，北京路外灘，有一女子年約二十五六歲，身穿青布短衫，黑色毛葛褲子，黑緞繡花鞋子，白絲襪，內襯白洋布短衫褲者，忽然投浦，經總巡捕房二八八〇號華捕瞥見，設法將其撈起，但已不能言語，將其車送上海療養醫院，醫治無效殞命。嗣經該管捕房飭探朱萬鈞，前往調査之下，當在死者身畔，搜獲南市某當舖當票一紙，及鑰匙等，故度其或爲經濟困難出此下策，遂將尸體舁入斐倫路驗尸所，十時許由第一特院委派張宗儒檢察官涖所驗明尸體。諭曰：驗得死者無名女子，委係生前投浦自殺身死，尸交普善山莊收殮。

侵占汽油錢被逮捕

律師陸起，字少游，江蘇崑山縣人。有自備汽車一輛，雇用通州人王雲龍爲汽車夫。本年三月間，有閘北虬江路河北油站公司派職員季賢興，至陸律師處兜銷戳司林，當即成交。由陸律師將支票一紙計國幣一百另八元，着汽車夫王雲龍轉交與季賢興，一面由季將支取汽油之簿子一本交給，以便陸續支領汽油，不料日前王雲龍因故被歇後，陸律師即着新雇之汽車夫，前往河北油站公司支領汽油，詎遭拒絕。屢次往返交涉之下，始悉前雇汽車夫王雲龍，有侵占汽油代價行爲，遂報告滙司捕房，於前日派探將王逮捕。昨晨解送特一院刑八庭，捕房依刑法三三六條第二項侵占罪起訴。即據陸起律師投訴前情，謂本案按照情形，被告王雲龍似與河北油站公司職員季賢興有串通行爲，故請求延期。詰之王雲龍供稱：我因有急需，且與河北油站公司職員季賢興素識，故與季情商，暫時借用，如需汽油，則歸我現付，現因我之生意蝕歇，季不加信任，致發生此案等詞。黃推事核供，諭被告還押，候改期再訊。

經濟告絕 投河圖盡

南京人張步卿，年四十四歲，來滬訪友未遇，經濟告絕，萌厭世之念。昨日下午二時許，躍入吳淞中華新橋河中圖盡，經警救起帶所，解總局救濟。

警士之妻被人誘姦

嘉善人張濤生，在市公安局充當第四中隊警士，娶妻彭應寶，二十一歲，松江人，稍有姿色，住滬柘路二百七十四號。詎張妻被住居小沙渡路二百四十七號王得勝（三十歲鎮江人在某套鞋廠做工）誘姦，將張妻彭氏藏匿廣西路華陽旅館三十號房間，直至昨日始由張之友人吳香林看見王得勝帶同彭應寶出外，故由該警士張濤生在文廟路警察所，指訴王得勝，當在一粟街餘慶里二號拘獲王得勝一名。訊據供認誘姦藏匿不諱，當派偵緝員劉文輝會同老閘捕房，前往廣西路華陽旅館三十號房間，拘獲彭應寶一名，帶同文廟路警察所略訊一過。案關指訴誘姦藏匿，故即備文解送總局訊辦。

小販被毆氣閉殞命

鹽城人李國有，年四十一歲，住在虹口分水廟草棚內，向爲業販，家有一妻及小孩七口。每日販菜，不足供溫飽。現因蠶豆上市，獲利較厚，故每日挑擔在該處臨平路菜市售賣，有拉黃包車之鹽城人王大龍年廿五歲，於前日前往買豆，因爭多論少，王大龍竟對準李要害一拳，李立即倒地氣絕殞命，路旁菜販大譁，將王扭交崗警，帶入臨平路警察所，諭即收押，呈解公安局外。昨飭地保徐金林投地方法院報驗，奉委孔檢察官宣檢驗員等涖場驗明，委係拳傷氣閉身死，諭由家屬收殮，聽候提到王大龍法辦云。

各國文學

希臘文學
希臘文學ABC 方璧 五角五

羅馬文學
羅馬文學 王力 二角

英國文學
英國文學研究 小泉八雲 孫席珍譯 七角
英國文學ABC（上下） 曾虛白 各五角
英吉利文學 徐名驥 三角
英國文學史（上） 王靖編 五角
英國文學史 林惠元譯 一元八角
英國文學拜倫時代 韋叢蕪譯 一元二角
世紀末英國新文藝運動 蕭石君編 六角
英美文學概觀 張越瑞 三角五

德國文學
德國文學ABC 李金髮 五角
德意志文學史 余蔣森 六角
德國文學史大綱 張傳普 四角五
德國文學大綱 劉大杰編 五角

法國文學
法國文學ABC 徐仲年 五角
法蘭西文學 楊袁昌英編 一角五
法國文學史 李璜編 一元二角
法國文學史 徐霞村編 一元
法國文學史 穆木天 二元
近代法蘭西文學大綱 黃仲蘇 一元
法國文所叢談 曾仲鳴 精五角五 平四角五
論法國文學集 曾仲鳴 六角

俄國文學
俄羅斯的文學 平萬編 六角五
俄羅斯文學 柔[illegible]譯 四角五
俄國文學概論 華維素編 九角
俄國文學ABC 汪倜然 五角
俄國文學史 韓侍桁譯 二元八角
俄國文學史 郭安仁譯 一元八角
俄國文學史略 鄭振鐸編 六角
蘇俄藝術總論 克己譯 一元
蘇俄的文學 敬之譯 五角
新俄文學的男女 周起應譯 六角
俄國革命後的文學 金溟若譯 四角
新興文學論 沈端先譯（據日文） 九角五
偉大的十年間文學 沈端先譯（據日文） 一元五
蘇俄新藝術概觀 日本昇曙夢 許亦非譯 二元二角
俄國現代思潮及文學 日本瀨尾敬止 雷通羣譯

意國文學
意大利文學 王希和 二角
意大利文學ABC 傅紹先 五角
意大利現代文學 董家濚譯 八角

西班牙文學
西班牙文學 萬良濬等著 三角

美國文學
美利堅文學 張越瑞 三角五
美國文學ABC 曾虛白 五角
英美文學概觀 張越瑞 三角五

日本文學
日本文學 謝六逸 四角
日本文學 謝六逸 七角五
日本文學史 謝六逸 一元二
現代日本文學評論 日本宮島新三郎 張我軍譯 八角
近代日本文藝論集 侍桁譯 六角五

印度文學
印度文學 許地山 四角五

小國文學
近代文學面面觀 茅盾 七角
現代南歐文學概觀 徐霞村 四角

中國文學
中國文學概論 日本兒島獻吉郎 隋樹森譯 一元五
中國文學概論 胡行之譯 一元二
中國文學概論（上下） 段凌辰 各一元
中國文學概論 陳懷 二角五
中國文學概論 日本鹽谷溫 陳彬龢譯 三元五
中國文學概論講話 日本鹽谷溫 孫俍工譯 精二元八，平二元
中國文學概論 劉麟生 四角
中國文學ABC 曾毅生 五角
中國文學提要 王羽 三角
中國文學評價 胡懷琛 四角
文學論略 章太炎 二角
文學概論 馬宗霍 七角
文學概論講話 譚正璧編 五角五
文學概論講述（二卷） 姜亮夫 各一元

大公報代辦部經售 上海福州路四三六號

社會局昨日起辦理 第二期工廠檢查

共分十六業依次檢查 鍋爐檢驗條例俟核准後實施

上海市社會局，設有工廠檢查股，辦理工廠檢查事宜，其檢查人員，均經實業部訓練合格，第一期工廠檢查，早已完竣，第二期工廠檢查，於昨日開始。分等依檢查，鍋爐檢驗條例，俟市府核准後，即實行。茲誌詳情如下：

分十六業

第二期工廠檢查，昨日起開始，共分十六業，依次檢查，計分：(一)木材製造業，(二)冶鍊工業，(三)機器製造業，(四)電器製造業，(五)金屬品製造業，(六)交通用具製造業，(七)土石製造業，(八)動力工業，(九)化學工業，(十)紡織工業，(十一)服飾品製造業，(十二)橡革工業，(十三)飲食品工業，(十四)造紙印刷業，(十五)飾物儀器業，(十六)其他工業。並指定人員，負責主持。例如木材製造業，由田和卿主持。冶鍊業，由李仲樸主持，每業檢查完竣後，由檢查員編造報告書，對於各廠設備應行改善之處，詳爲指示，令飭各廠設法改善。

檢查要點

第二期工廠檢查應行注意各點，(一)該廠沿革，A籌備時期，例如設廠動機，負責籌備人等等，B開工年月，開工情形等，C資本：資本來源，性質數額等。D中途改組否？改組理由若何，E改組後結果如何，E設廠迄今略史。(二)現在概況：A內部組織情形，(工人雇用方法及工場內部組織。)B近年來營業概況。(三)技術：專門技術人員之姓名略歷，及其他技術問題。(四)原料，A原料來源，性質，每年消費量，B原料儲藏之一切情形，如堆積方法，堆棧之設備，如原料有危險性者，是否與工場隔離！(五)廠屋設備：A材料，式樣，建築年月等，B內部佈置，及每間之容納人數等。(六)機械：A各種機械名稱，製造者，每種數量，裝置年月形式等。B工作詳細情形。C安全設備情形。(七)產品種類，每年產量，銷處。(八)工廠安全衛生檢查細則。A初期應強制行各條。(九)鍋爐設備。

三種電氣公債 昨抽籤還本

還本息六十二萬三千餘元 本月底起由三行代爲付欵

國民政府建設委員會電氣事業長短期公債第十一次及二十二年續發電氣事業公債第四次還本抽籤，於昨晨十時在銀行公會舉行。計到建設委員會許敦楷，財政部柴伯宜，基金保管會楊介眉，審計部林攘宇，銀行公會溪久芬，錢業公會劉午橋，市商會金潤庠，中央銀行金問源，中國銀行曹振昭，交通銀行陳梟唐等十餘人。計抽籤十三支，共還本息銀六十二萬三千零五十元，定本月底由中中交三行代爲付欵。茲分誌各情如次：

主席報告

行禮如儀後，由主席許敦楷報告云：今日爲國民政府建設委員會電氣事業長短期公債第十一次抽籤，及續發電氣事業公債第四次抽籤還本之期，承各界蒞臨監視，不勝榮幸。(一)國民政府建設委員會電氣事業短期公債共發行二百五十萬元，已抽籤十次，還過本銀一百七十五萬元。本屆爲十一次抽籤還本，應還本銀十七萬五千元，本期應付銀三萬元。(二)電氣事業長期公債，共發行一百五十萬元，已抽籤十次，還過本銀五十二萬五千元，本屆爲第十一次抽籤，應還本銀四萬五千元，本期應付息銀二萬九千一百三十元。(三)續發電氣事業公債，共發行六百萬元，已抽籤三次，還過本銀五十四萬元，本屆爲第四次抽籤還本，應還本銀十八萬元，本期應付息銀十六萬三千八百元。三種公債合計共應還本四十萬元，付息二十二萬三千零五十元。請各監視員檢驗籤支及籤支底薄，以便執行抽籤云。

中籤號碼

主席報告畢，由監視員檢驗籤支及籤支底薄後，即執行抽籤，中籤號碼如下：(一)電氣事業短期公債七支：第一〇號，第二一號，第四〇號，第四六號，第六九號，第八四號，第九八號。(二)電氣事業長期公債三支：第一八號，第五六號，第八六號。(三)續發電氣事業公債三支：第〇九號，第三一號，第七九號。上項三種公債中籤債票應付本息，定本月底由中央中國交通三銀行代爲付欵。

華商閘北水電公司 優待國貨工商用電

國貨維持會函詢詳細辦法

華商閘北水電公司，爲繁榮市面，扶助區內國貨工業發展起見。經最近規定，對於該區境內之國貨工廠工業用電，決予優待。並由該公司負責人向中華國貨維持會建議，請予通告閘北會員商廠知照採用。當經該會提交第二次執行委員會詳討論，僉以國貨商廠採用電流發動機者爲數甚夥，若得享受優待辦法，則各廠不特可以減輕出品成本，且該公司提倡國貨之熱忱，亦殊堪欽佩，惟優待辦法，未能詳細明瞭，難以轉知，爰經決定函請水電公司，先將國貨工廠工業用電優待辦法書面見示，藉以轉知云。

康元製罐廠 股東常會

改選董事監察人

中國康元製罐廠股份有限公司，於上星期日(五月三十一日)在華德路總廠，開第三屆股東常會。公推董事長張公權先生爲主席，報告二十四年度業務狀況。略謂去年社會不景氣，經濟衰落，本公司營業反獲相當進步，全年營業額達一百九十九萬〇七百六十四元六角九分，較諸二十三年度增加百分之二十三有強。繼由監察人朱吟江先生報告二十四年度帳略，徐永祚會計師到場證明。旋繼續討論二十四年度盈餘分配，全案通過。當場改選董監，經各股東投票結果，張公權，杜月笙，錢新之，馮炳南，周宗良，梁燊南，林康侯，高朗文，梁國昌，簡玉階，薛子良，唐佛蓋，史久鰲，裴德渭，王志華，阮維揚，項康原十七人當選爲董事，胡文虎，洗冠生，鄒敏初三人當選爲候補董事，梁子選，朱吟江，劉星耀三人當選爲監察人，王曉籟，張榮溥，黃季通三人當選爲候補監察人。

滬南自來水 照常供給

公司澈查謠言

滬南區居民，於五月三十一日晚十時左右，接各熱水店口頭通知，爲內地自來水公司於昨日起全市斷水之消息後，居民方面，咸起恐慌。並連晚用各種器具儲水預防。記者以事關市民飲料，特向該公司探詢，據負責者答稱：並無停水之事，現仍照常供給，從無間斷。而在某一區域重行排藥水管等工程時，亦未嘗有斷水情事發生。外傳斷水一節全屬子虛。本公司對此項謠傳，正在澈查中云。

二特區市民五分會 昨日改選

瞿振華等當選執委

本市法租界唐家灣上海市第二特區市民聯合會第五區分會，昨日下午二時，假薛維譯路德潤學校禮堂舉行第三屆會員大會，改選執行委員。出席委員百餘人，市黨部代表毛雲，市民總會代表黃香谷出席指導。公推瞿靜岩，瞿振華，倪慕姜爲主席團，主席報告畢，旋即開始討論，通過要案十五件，繼即舉行選舉，結果瞿振華，瞿靜岩，吳凱馨，倪慕姜，毛德潤，吳蘊初，何元明，錢源，胡子方，羅煊，顧公達，徐子賢，張惠昌，古伯琴，史豁如，張師石，杜文林等十七人當選爲執行委員。張松林，黃子稱，李鳳亭，江義彬，朱鳴柏等五人，當選爲候補執行委員。

烟民換照 延期一月

本市烟民換領第二期戒烟執照時期，經市公安局規定，自四月一日起至五月卅一日止。現在期限已滿，據該局統計，換照烟民，僅有一萬六千餘人，按之第一期登記領照人數，尚有半數未經換照，聞該局業已呈請市政府准予延長換照期限一月，勸令漏未換照烟民補行換照，以收最後之效果云。

總理奉安紀念 全市下半旗

一日爲中國國民黨孫總理奉安紀念，本市各機關各學校各團體一律下半旗，各界並停止娛樂誌哀。惟各機關仍照常辦公，亦未舉行紀念儀式云。

場虎車互助會 緊急會議

討論改裝車輪問題

上海市場虎車互助會，爲公共租界工部局定本年七月一日實施改裝場老虎車輪，爲期迫切，特於昨日在西藏路永吉里四號會所召集緊急會議，討論應付辦法。出席理事沈鑣，鄒世松，程仲道，高有餘等三十餘人。主席沈鑣，議決各案如下：(甲)關於改裝車輪應如何應付案，議決，(一)即日通告會員徵求意見。(二)在本案未解決前各同業不得擅改車輪。(乙)炎暑將屆，應積極進行衛生工作案，議決，(一)先實施診各項夏令藥品。(二)函請市衛生機關爲會員注射防疫針。(三)在衝要地段，設置茶缸以便會員取飲。(丙)催繳會員欠費案，議決通告後再派徵收(餘略)。

航會總隊長辦事處 處務會議

中國航空協會上海市徵求隊總隊長辦事處，三十日下午二時，在該辦事處召開第六十一次處務會議，討論徵求募捐進行方針，出席者總幹事李大超，幹事張裕良，周松鶴，劉松民，陳碩，朱聲楊，張暇濤，黃鈞，李惠然，魏建新，周南交，宋拯，楊佩文，李際明，顧尚瑞，張佩瑚等。主席李總幹事，紀錄陳碩，主席報告工作經過後，復由各外勤幹事報告接洽精查經過情形，旋討論征募方針多案，委託各銀行各大商店代收購機祝壽儀金。

海員黨部舉行 夏令衛生宣傳會

中華海員特別黨部，昨召集各海員社團在該黨部大禮堂開夏令衛生運動擴大宣傳會。除到海員黨部，及上海區黨部，區分部，全體工作人員出席外。計到有海員工會，中國長江領江總會，中國機輪員聯益總會，航海舵工木匠互助善會等社團代表百餘人。由會記長李元著主席，由宣傳科主任劉豁公演講衛生運動之意義，衛生與國家民族社會國人之關係，該科並印有「夏令須知」「衛生與民族」傳單，當場分發，至十一時始散云。

王曉籟被誣案 各團體請澈查

上海市臨時參議會，地方協會，市教育會，市農會，市總工會，市商會，納稅會，第一特區第二特區市聯會，及同業公會市民分會等百餘團體。爲王曉籟氏被誣案，分呈中央執行委員會，上海市執行委員會，行政院，監察院，司法院，實業部，上海市政府等七機關，請依法澈查。

黃超龍 赴日考察商業

荷屬泗水中華商會主席黃超龍氏，返國接洽在泗設立中國國貨陳列館，設國貨公司，業經妥當，乃于日前偕夫人赴日考察商業，並觀光名勝，藍黃氏鑒于日貨年來在荷銷路殊暢，對該國商務，頗有考察之必要。黃氏在日約有旬日勾留，考察畢仍將返滬，再遄返泗水云。

譚云山將赴普陀

譚云山氏，定本週末離滬赴普陀一行，蒐集吾國佛教文化之材料，俟本月下旬返滬，再携大批書籍約二百餘箱赴印度，籌辦印度中國學院，從事進行中印文化提携之工作。

中國飛行社 將遷入新址辦公

中國飛行社，因飛行班開課在即，原有社址不敷應用。已覓定蒲石路一八零號前全國商標局舊址爲辦公處及飛行班教室。現正修理佈置中，定五日停止辦公一日，辦理遷移，六日起在新址辦公云。

建遠東鉅鐘 大量銅料昨起運

本市佛教居士林，佛學書局，中國佛教會，佛教淨業社，上海佛教會，九華佛教會等團體。發起鑄造重二萬公斤銅質鉅鐘，昨已由法泰恒治廠裝運銅料赴九華山正式開始鑄造，本月底鑄竣。

因小孩爭吵 推事夫人被毆

被告認錯撤回公訴

上海第一特區地方法院民庭推事陶德駿，(字亞昆)籍隸四川，在特一院充任推事已有數年，家居愛而近路德潤坊十八號。五月二十二號上午十時許，陶之九歲女孩惟勤，在弄內遊戲時，不知如何與鄰居八號門牌天津婦人施張氏之六歲女孩二毛，發生爭吵。施張氏即出外幫同己女，將惟勤毆打。惟勤揚歸家哭訴其母唐氏，遂向施張氏理論。不料施張氏蠻不講理，串同其母施楊氏，又將陶唐氏侮辱毆打。當被鳴由二六九四號華捕到來，將施張氏施楊氏一併帶入匯司捕房，并將陶唐氏母女送往同仁醫院驗明傷痕，飭令雙方乃退，一面向特一院刑庭正式提起公訴，控告施張氏施楊氏共同傷害，違犯刑法二七七條。由院准詞飭傳，於昨日將兩氏傳至法院，由譚辛震推事蒞庭集訊。即據捕房律師張天蔭陳述以上情形，謂本案被害人陶唐氏，在捕房曾表示如被告能當庭表示認錯，則亦不願深究。且按照捕房起訴條文，爲告訴乃論罪，可以撤回云云，繼據陶唐氏投案訴述一過，詰之施張氏施楊氏，供認錯誤，陶唐氏遂表示請求撤回，庭諭本件准予撤回公訴。

出版界消息

△「他與她」重版 華羅琛女士，著作「他與她」現已重版出書。每冊定價三角，由商務印書館發行。

△「逍遙」將出版 逍遙小型圖書雜誌半月刊，乃東陸電台黃元君所發行，由于乃亮黃元甲等編輯，創刊號，定於六月十日出版，全冊共計四十八頁。

醫藥界消息

△時疫醫院開診 本市虹口香烟橋育才路虹口時疫醫院，定本月二十日開診。

天氣報告

徐家匯天文台昨日下午四時三十分氣象預報云：今日日出時間，上午四時五十八分。日落時間，下午六時五十八分。今日天氣變化，山東四周天晴，有沙及西北方向之微風。揚子江中游及漢口，有雲，天陰，並有不定方向風。下游及此間，有雲，天晴，熱，並有由東南至西南方向風。東海及台灣一帶，天陰雨，並有由東北至東南方向風。昨日本市氣溫：最高八七．一度，最低，六三．九度。去年同日：最高八一．一度，最低六三．五度。

金城大戲院　北京路貴州路轉角電話九〇一一四號

今天日夜映：(日戲)二時半　五時半　(夜戲)九時一刻

聯華第一部有聲對白巨片

白骨委地　鐵榰相繫　水天茫茫　浪淘沙蹟

金燄　章志直　主演

浪淘沙

十載飄流，有家歸不得，杯弓蛇影，寢食不安！困身孤島，呼救竟無從！四顧茫茫，坐以待斃！

羅明佑監製　吳永剛編導

金燄在本片中有驚人的演出

每場加映　韓蘭根　劉繼羣　主演　失眠之夜

上海大戲院　北四川路虬江路電話四六七二一

今天起映　歐戰中一頁悲壯熱烈空戰鉅片

地獄天使　主角　彭恩賴昂　天津小姐　莎麗馬莉查　風流寡婦導演　馮史漢登合演傑作

本埠首次公映　血灑晨空　惟本院能貢獻

藥庫被炸血肉橫飛！月夜灑存敵國相戀！

時間　三時　五時一刻　七時一刻　九時一刻　注意座價　樓下三角　樓上五角　七角　一元　學生優待券可坐五角座

同時加映租界禁映滑稽諷刺諧畫

藥庫被炸血肉橫飛殘忍殘酷

CRIMSON ROMANCE

注意下期貢獻？九十分鐘刺激！從未見過奇軍駭聞決不意相得到之軍注意映期？

南京　電話八四一三三三

埃德門羅　主演　蟒毒奇案

二時半　五時半　九時一刻

榮金　電話八五〇六九　戰士　二時半　四時半　六時半　九時

國泰　電話三四二六〇　瑪格蘭沙麗文主演　親熱冤家　三時　五時半　九時一刻

巴黎　電話八〇二五五　賈萊古柏主演　慾望　三時　五時一刻　七時一刻　九時一刻

卡爾登　電話三五五五三　喬治亞立斯主演　風塵奇老　二時半　四時半　七時半　九時一刻

辣斐　電話八一二〇〇　旖旋風光　三時　五時一刻　七時一刻　九時一刻

浙江　電話九三八七九　詹姆士賈克奈主演　一身是膽　二時半　四時三刻　七時　九時一刻

華德　電話五三一七四　王先生到農村去　三時　七時　九時二刻

西海　電話三四七三四　陳燕燕主演　寒江落雁　三時一刻　五時一刻　七時一刻　九時一刻

中央　電話九二七八〇　舒繡文主演　新舊上海　二時半　五時　七時　九時一刻

百老滙　電話五〇三二五　詹姆士賈克奈主演　一門三傑　三時一刻　五時一刻　七時一刻　九時一刻

新光　電話四六五九〇　全部玉堂春　八時半

新中央　電話四二五一五　桃花湖　二時半　五時　七時　九時一刻

山西　電話四七五五六　征空大艦隊　二時　四時一刻　七時　九時一刻

光華　電話三三五三〇　桃李爭艷　二時　四時半　六時半　九時一刻

光陸　電話一七〇一〇　秀蘭鄧波兒主演　小明珠　三時　五時半　九時一刻

麗都　電話九四一一〇　卓別麟主演　摩登時代　二時半　五時半　九時一刻

明星　電話三九五〇〇　桃李爭艷　二時　四時一刻　七時　九時一刻

威利　電話四三九八二　惜分飛　五時一刻　七時一刻　九時一刻

九星　電話八二六二三　古賽樂班閙劇　二時　五時　七時　九時一刻

東海　電話五一一五四　張雲主演　花花草　二時　四時　七時　九時一刻

大光明　電話三二二二三　瓊斐納主演　女諸葛　三時　五時半　九時一刻

大上海　電話九三三二二　卡洛夫主演　X銑　二時半　五時半　九時一刻

融光　電話四二二〇二　佑意勃郎主演　球大王　三時　五時一刻　七時一刻　九時一刻

東南　電話八三一六六　舒繡文主演　新舊上海　一時半　七時半

杭州新閘綫路　大華歌舞劇團　今天公演　盛大歌舞　二點半　七點半　九點半

杭州龍翔橋　聯華　陳查理鉅探案　同時加演中西女子技術團　時間　二時半　七時半　九時一刻

杭州仁和路　大世界　友聯公司　五集　荒江女俠　二時正　五時正　九時正

交通概論
交通　劉光華　二角
交通論　日本加藤重郎　史維煥譯　八角

交通狀況：交通史
世界交通狀況　楊哲明編　六角
歐美現代主要交通道路概況　方棣棠編　四角
中國現代交通史　張心澂　四元
日本對華之交通侵略　日本田中秀著　章勃　沈鍾靈譯　二元　四角
東北之交通　六角

交通政策
交通政策　劉光華　一元三角
交通政策　馬君武譯　五角
交通政策　日本增井幸雄著　鄒敬芳譯　七角五分

鐵道
鐵路通論　張肇經　六角
中國鐵道便覽（分見技術知識）　鐵道部業務司編　六角
中國鐵道史　謝彬　二元
路政論叢　曾仲鳴　七角

航業：水利
航業與航權　王洸　五角
各國航業政策實況與收回航權問題　郭壽生　一元
中國航業　王洸　四角五分
中國航權問題　王建平編　四角
帝國主義在華航業發達史　張心澂　八角
外人在華沿岸內河航行權　鮑易鈐　四角
交通史·航政編（六冊）　交通部編　精一元二角　平一元
招商局三大案　李孤帆　一元
歐美水利調查錄　宋希尚　二元

郵電：航空
郵政　王槿編　五角
中國郵電航空史　謝彬　二元五角
全國郵電航空實施計劃書　周鐵民　一元
商業航空建設　鄧佩瑰　六角
交通史·航空編　交通部編　精一元六角　道一元二角　報一元

播音節目

△演講▽

上海市民教館　每星期六鶴鳴(一四四〇)下午三時至三時半

美術　毛執中講　李樹德堂(九四〇)每星期日上午七時

△文學▽

彷徨文學會　每星期日　鶴鳴下午三時至三時半

古文馮明權　李樹德堂上午七時半

古詩馮明權　李樹德堂上午八時半星期日停

△氣象報告▽

上海市(九〇〇)上午十二時下午六時半　鶴鳴上午七時

△教授英文▽

衛茂修　每星期六停　鶴鳴上午七時至七時四十五分

△教授法文▽

張守義　李樹德堂下午十二時四十五分星期日停

△音樂▽

國立音專上海市(九〇〇)　下午七時

一、三重奏

二、獨唱

三、鋼琴獨奏

四、二部全唱

五、小提琴獨奏

六、獨唱

1.問

2.玫瑰三願

弦管　口琴　上海市民教館　每星期日下午三時半至五時

菲列濱音樂　李樹德堂下午八時半

△戲曲▽

粵曲　上海市　下午四時四十五分　又五時半

小曲　陸明芳　華興午十二時

話劇　沙不器　華興下午七時四十五分　明遠下午九時(九六〇)

唱片　明遠大戲考上午九時至十時下午七時至八時　鶴鳴　星期六日下午二時半至三時

點唱片　星期日上午七時至八　四十五分鶴鳴　下午九時至十二時不固定　安定別墅(八六〇)下午十時起

周協記　上午八時下午一時五時

申曲　施春軒　施文韻　明遠　下午五時至七時　王小新　王雅琴　明遠下午八時至九時

彈詞　姚蔭梅　華興　金菊庭　席雲霞　下午三時四十五分

揚州清曲　廣陵社下午三時

大公俱樂部

一九三六年危機四伏的「美國電影界」

郭柏霖

電影企業

在美國，電影企業是有數的大企業，而這事項亦即是決定美國電影的原動力。美國影片的大多數爲娛樂價值影片，很少有藝術價值影片的攝製，也不外是因爲電影爲大企業的緣故。雖然有時候會也有過導演人從事攝製藝術價值的作品，而獲到了一部分有志之士的激賞和讚美，可是當他拍攝第二部片子的時候，卻已被擁抱在電影企業的機構之中了。并且自此以後，他便始終埋首在娛樂影片的攝製上。

目的是賺錢

可能賺錢的影片就只有娛樂影片，同時導演者在電影界的地位，也以拍出來的影片能否賣錢而定高低，所以自默片時代以來，美國的導演人都莫不以Box Office Value 即生意的旺盛爲唯一目的而努力着。然而此種營利唯一主義，卻受到了宗教家以及尊重道德風教的人士所指摘，而非難電影業者是社會道德的紊亂者了。是時，電影業者爲避宗教家的攻擊，及釋社會一般的疑忌，乃擁戴前任遞相威爾·海士爲總裁，結成「電影製作業者及電影營業者聯盟」，而向外宣言以後將從事民衆教化爲職責的健全娛樂影片的攝製了。此乃無聲影片最盛期，即美國電影事業最繁榮時候的事。此聯盟亦稱

海士電影統制機關

自此成立以後，海士不僅努力解決電影業界對社會的問題，且同業間的糾紛也從中排解不遺餘力。

然而美國電影界雖有如此的統制機關，可是在前年春卻又再度受到了猛烈的指摘與攻擊了。那便是舉烽火於天主教徒，清教徒等之教育的「影片淨化運動」，即所謂不道德影片不見同盟的一同事。

極端狼狽了的電影業者，在與海士協議的結果，乃作成一

電影製作準據

發表不攝製不道德內容的影片不使用不道德的描寫方法，完成的影片均先送到海士電影統制機關受檢查，允許公映後始賣市場，而把這件事告了一段落。故其後如發端於昨年夏「一身是胆」之成功的所謂劊匪影片，因實際上是一種變態的匪徒影片，故被認爲屬于惡道德影片的範圍時，實違反着「電影製作準據」，而被禁止攝製了。

不道德影片

不道德描寫，匪徒影片，劊匪影片等等，在不得不放棄如此種類的片之攝製的美國電影界，實可說是被塞往了一條利潤最多的路了。美國電影界像今日這樣，焦慮於劇本材料之獲得的時代實在是沒有。一九三六年的美國電影界，那是危機多多了。

影片公司的現狀

美國電影界的趨勢，祇觀八大公司的現狀就够明瞭。此八大公司即是米高梅，派拉蒙，福斯，華納，雷電華，聯美，環球，哥倫比亞。

只要觀察此等八大公司的一九三六年度的製作方針，那麼來年一年間的美國影片的品質，也就大畧可能想像得到了。以上八公司之中，經濟上最有大變動期的是環球公司。因爲該公司的負債之多已到達非自力所能償還的狀態，故不久也許會跟去年的派拉蒙同樣宣告破產；而由財團承接經管的。與二十世紀公司合併後的福斯公司，因舊福斯方面的股東對於合併條件有不滿，故法律上的糾紛恐難倖免，不過近來的營業成績頗良好，因此影片製作方針甚爲積極。聯美公司自二十世紀脫離後，雖以新興的國家公司來補充，但聯美公司既是完全的獨立攝影場的集團組織，是八大公司中唯一的變態製片廠，故無論是二十世紀脫離或國家加入，對於組織上並無任何影響。此公司的總理雖由曼麗畢克馥臨時充任，然她也不外是一個傀儡而已。除此以外，其中五公司與從前並無若何變化，祇是把導演中之偉材劉別謙昇任爲製作主任的派拉蒙公司，使人期待也許會多努力藝術影片的製作而已。

美國電影的一九三六年

然則一九三六年，八大公司將攝製某種影片呢？如上面所述，不道德片及匪徒影片都不能攝影，因此最顯著的是無聲鉅片的再有聲化，以及名小說的影片化，並且這又大都屬於所謂歷史劇的東西。此外，如以現代以前爲背景的歌舞影片等，也是美國電影的一種新「生意眼」的製作方針。

其他，如滑稽歌劇，偵探劇，或以熱帶地未開化土人爲背景的東西也多。無疑地，此種乃是爲採取不抵觸不道德及匪徒影片之禁令的刺激爲其目的。

從上面諸點考察起來，一九三六年度的美國影片幾完全不能製作描寫美國現代的東西。換言之，美國影片的營利唯一主義，終於不得不對於現代的描寫懷抱消極了。所以說，一九三六年，是美國電影的危機年。

梅訊

（楊卓）

長沙迎梅（蘭芳）消息，果成事實，梅准于六月初來長，一飽湘人耳目之福，長沙自尙小雲去後。一般曲迷，因其僅留十日未償所願，旋經聞人葉仁亮等，乘梅來漢之便，派人晤梅面商，幸得允可，惟梅係十二日抵漢約演至月底止，故來湘之期，須在下月三四號，請宗演戲十天，門票價分五元四元三元及一元五角數等，包銀爲一萬八千元，是又駕乎小雲之上，按湘人迎梅已歷三次，最初係趙恒惕督湘時代，值全省水災遊藝籌賑，趙特以個人名義專電北平，請梅南藝助賑。梅以冗忙辭謝，惟捐洋千元作賑欵，第二次去年湘政界某要人會在滬面邀梅全來，梅雖允，而竟未至，現屆爲第三次邀約，宜其翩然肯來也。

春江花月談

繁華都市之裏面　社會習尙之變遷

馬二先生

上海自開闢通商口岸以來，華洋雜處，商賈雲集，當然妓女也隨着而爭奸鬥艷，營業大盛了。所謂十里洋場，繁華甲於全國。其所以繁華的原因，固然在於商業，而商業中周旋酬酢，多在妓館，妓館生涯的盛衰，與商業有密切的關係。

一種人有一種口胃，飲食如此，女色也是如此。因爲商業社會上中下等級不同，所以妓館也就有長三，么二，與野雞的名色不同。

昔時長三所居曰書寓。蓋表面上，猶以鬻歌爲招牌也。寓中妓者稱「先生」，因凡說書唱曲者，無分男女，例稱先生也。相幫與妓傭等亦稱妓者曰「小姐」，則尊之之詞。猶言其爲處子也。故昔之長三身份頗自矜高貴。儘管暗中姘有面首多人，而對客則必裝腔做勢自詡清白。雖酬闊客，必須道客留髡，銷魂眞個，然必託詞情緣泊湊，意不自持，於是客亦受寵若驚，自誇得邀美人青睞。且有以得近名妓玉體詡耀於人前者。固由於彼時冤桶之多，要亦妓者操縱手段高妙，入其迷陣者，顚倒於不自覺也。

上海妓界前輩，無疑是四金剛。而首席金剛林黛玉，民國初年猶懸牌於東福致里及三馬路，論貌亦祗中人，或謂其媚內視術，故年已知命，猶綽約如三十許人，然應對談吐，確有特長。能操北京，粵，漢，各處方言。能唱崑曲，皮黃，梆子，小曲。能彈琵琶，拉二胡，周旋客人，圓轉周到。絕非時下紅館人妄自托大者所可比擬。盛名之享，洵非倖致也。

昔時紅妓房間必多，故常獨營一宅。迨後妓家每樓上下懸牌四五，入其門，則包車，木柴，堆積天井中。龜奴嘈雜踞處中堂。幾令人無插足地。比入室，則娘姨輩又或梳粧未畢。開窗下視，輒有晾衣竹竿，亂掛牆壁間。以此環境，直令人不可一時居。乃欲於此中覓樂趣，直無異於入鮑魚之肆矣。苟非神志昏亂不辨薰蕕者，殆必不能安之也。

然而在此狀況下，妓家營業仍有若干年不衰。則以遊客多鄉間老赶，儘然於衞生之設備，且認上海寸金地，居此者，例應爾爾。遂亦安之若素。然識者早知長三之趨勢，必且江河日下矣。

在三等妓館外，異軍突起者，爲鹹肉莊。莊之肉價不必若長三之做花頭，報效資格，然後再議留髡，周折繁多，且時有變局也。

莊之肉曰鹹。義殊未詳。顧此中三教九流大有人在。自小家碧玉，以迄巨室妖姬。且有不爲金錢，特藉以自行其樂者。相傳某總長偕友遊於莊，遇一妹，攀談中，道及身世則總長至友某君之長女也。駭甚，承給資遣去，而女殊坦然，謂爲衣食而出此，父固不能我責，尤不足語有沾門楣也。

「笑貧不笑娼」蘇州固有此諺。然上海女子習於奢靡，中人之家，欲服裝飾物之入時，勢必不給，於是意志薄弱之女子，遂不惜犧牲肉體以博表面上物質之供給。又有船中夥友經年奔波，歸家之時日絕少。苟其家用欠缺，或婦女揮霍無度，亦每有藉營副業以資維持者。

迨夫舞場繼興，冶遊者遂以時代之標榜，而羣趨之。長三營業陡落千丈，反不如野雞之猶得活動於下層顧客間也。

最近又有所謂伴舞所及嚮導團者，不論生張熟魏，一呼即來。隨客意之所之，按時計酬。不啻他鄉情侶，過從旣稔，更亦無所不可。生面別開，花國之新企業也。長三書寓之在現時可謂名義僅存之古董肆。苟非復古派及國粹專家，殆無顧往問津者。是眞所謂時代落伍者歟？

富連成社　盛字伶生小史

▲劉盛蓮▼

黃影槑

劉盛蓮爲花衫劉蘭秋從弟，小名四寶，原在高級小學肄業，玲瓏秀美，貌如好女子，在校時同學常以小梅蘭芳呼之，蓋因其貌美，初不料其習旦角而竟享大名也，初學鬚生，與高盛麟同時，奈於其性相背，掛髯口則狂笑不已，教師笞之，卒不能改其習性，葉春善即着改習花旦，適該社花旦台杜仲盛珍因吐血不幸夭殤，繼替乏人，該伶初次結束登台，試演鴻鸞禧之金玉奴，降龍木之穆桂英，舉動玲俐，活潑嬌媚，唸白之口齒，均屬上乘，且駕仲伶而上之，爲王瑤卿所賞識，即以生平得作授之，耳提面命兩年工夫，已學成者有，能仁寺，樊江關，大英節烈，花魁女，鬧院殺惜，鬧房樂，破洪州，翠屏山，梅龍鎭，花田錯，趕三關，諸劇，尤擅于田桂鳳一派戲，如大補缸，馬思遠，打灶神，小上坟，打刀，打灶神，演來莫不惟妙惟肖，眼風之佳，令人魂蕩，與葉盛蘭配戲，尤爲珠聯璧合，劉伶二臨海上，皆得盛譽而歸，誠旦角後起者佼佼也。

蘇州星期六的夜遊

清毅

每星期中，星期日固然是安閒的一天，但是當晚不能够盡情的快樂，因爲第二天就要工作的，獨有星期六晚，才可耽樂，縱然是樂以忘疲的樂到半夜甚至全夜，第二天星期日，仍能有充足的時間休息呢，所以星期六夜，實是銀行行員少數公務員及一般有職業的人的除夕呵！

初夏的傍晚，南風輕輕的吹着，明月高高的照着，馬路上男女，似乎都是輕爽舒快的，袖管短到腕下的晚服，飄盈的紗羅都發見在摩登少女的身上，走進青年會，燈光下的彈子，被一般西裝少年打的乒乒的響，人們也都閒閒的站在四週看呢，買了一張票，走進劇場，一股人肉的熱氣，直沖過來，眞有點撞駕不住，勉強坐了片刻，似乎平安些，銀幕上出現影戲了，把一時的悶氣，無中提走，看完旋律明朗劇情細膩同時帶着喜劇性的「欲望」（一飽才琪導演），心中更增加一份無名的快慰，看客多含笑的退出劇場，幾個外國老太婆也嬉嬉的說個不了，然而找不到一個中國老太婆，因爲她們要聽的是靡靡的灘簧，要看的是熱鬧的京戲呀！

滑稽會串，近來也盛行於蘇州，在城外的眞光影戲院演着范佛笑等的「摩登楊貴妃」，東吳滄滄（陸趙）希希（范）哈哈（盛）呆呆（胡）琪琪的「海上一老闆」，還加演「羣雄會」；城內的開明是林樹森的「關公走麥城」，聽說觀衆都是甚擁擠而冷落；此外國貨商塲的三樓說書塲，聽客也不少。

蘇州不比上海，可通宵達旦的娛樂，他的遊藝時間是從下午一時起到十一時止，也有到午夜十二時始散塲，但這都是例外而非常態的，前面所說的幾個戲院，本想利用這似除夕的星期六夜都去巡禮一番，只是從青年會走出後，時間已不早，街上的行人，比較少了許多，因此作罷。

大新遊樂場的巡視報告

——古歷端陽節前開幕——

晉心

大新百貨公司屋頂的大新遊樂場，自從承辦人正式簽訂合同後，刻下正在積極進行裝修及接洽班底事務。該場的遊藝地位，自六樓起，至九樓平台止，計共四層，頗廣大，現在，就各娛樂台編號的先後，來分說於下面。

△第一號台　設在六樓勞合路那面，是專放映電影的，場位廣大和永安天韻樓影戲場不相上下。在其左邊那面，築有水泥的欄櫃，距離牆壁約有七八尺，聽說預備作爲茶堂之用。

△第二號台　設在六樓南京路勞合路轉角那面，作爲演唱雜耍遊藝之台。其台的大小，和其他各家遊藝場相同；後台很是狹小，想來唱滑稽一類戲吧？

△第三號台　設在六樓南京路那面，和第二號台成縱橫直角。台地很小。靠台面坐座椅後及兩首，預備也作茶堂。

△第四號台　設在六樓西藏路那面，塲地和影戲場相等。據云開演話劇或維揚戲等。台的左邊也築水泥的闌櫃；櫃外是茶堂的地方。

△第五號台　設在七樓南京路那面，塲寬大，專演平劇。聽說還要伸出前面幾尺，以便演武戲。座位之後，備有廣大的茶堂地位。

△第六號台　設在七樓西藏路那面，塲子和第四號台相等大小，預備作爲紹

星期實驗小劇場

星期實驗小劇場，自在新光大戲院公演後，即應光華大學之請于今日（六月二日）晚上在該校大禮堂演出「自由」及「毒藥」兩劇，現聞該劇塲已于昨天連夜重排該劇，工作甚形忙碌云。

國風社選　采風錄

本書選錄詩詞，皆海內大家吟詠之英華，或發皇民隱，或紀述國聞，足標一時之風習，並千載之成規，自初版問世，已風行遐邇，旋即售罄，嗣以購者踴躍，特再版一千冊，凡初版訛奪之處，再版亦悉爲校正，書印無多，欲購從速。

大公報代辦部　上海福州路四三六號　電話　九一五七二

回力球　中央運動場
每晚八時起賽
星期日午后加日場
霞飛路亞爾培路口

1 楚曼地　2 海拉多　3 拉蒙巧　4 依思高　5 杜樂仙　6 依甲蘇
1 蘇羅沙伯　2 阿斯佩蒂　3 拉摩司　4 普登巧　5 歐蘭加　6 白羅地

本場香檳　每張二元　本月念九　當衆開獎　頭獎獨得　一萬五千
代售處　天主堂街一號中央運動場辦事處　亞爾培路本場

更新舞臺　林記　英租界牛莊路　定座電話 九七七一七　九七一七六
夜戲價目　六角　五角　四角　三角　二角　一角
今夜開演　新奇機關◎電光佈景
五本　唐僧取經
◎明天日戲　名角童伶，特別眞力！
花月鶯　鴻鸞禧
李人傑　六部大審
藍月春　李毓麟　雙演惡虎村
杜文林　朱百歲　雙演拾黃金
綺羅香　羊肚湯
王少泉　全武行　諸仙鎭
苗紫雲　厲慧敏　厲慧良　厲慧斌　陳慧君　童伶成名傑作　小小全本　甘露寺
明天日戲特價　一角　二角　三角　四角

天蟾舞臺　協興公司
地址四馬路雲南路口電話九一七零二零九五零六
新排新戲今夜初次開演
十三本　濟公傳
佳座無多　千祈早臨
日戲價目　官廳五角　特廳三角　頭廳二角　花樓四角　特箱二角　三樓一角
夜戲價目　官廳八角　特廳四角　頭廳三角　花樓六角　特箱四角　頭箱二角　三樓一角

大舞臺　鑫記
地址　二馬路　電話　九〇二〇〇　九二〇二〇
◎今夜初次公演◎
八本　西遊記
陳鶴峰　張翼鵬　韓素秋

共舞臺　榮記
地址愛多亞路　電話八四八〇八
小玲童　趙君艷　于素蓮　王椿柏　趙松樵　雲艷霞　王富英　沈艷琴　趙旭聲　小小毛豹
張英麟加入客串
今夜開演　第五集　火燒紅蓮寺
價目　樓上一角　三角　半　六角　樓下二角　半　四角　半　八角

大世界　電話八四三八七
乾坤大劇場　八本西遊記
蹦蹦戲　朱寶霞　血淚碑　九十本
電影　虎魔王

皇后劇院　電話九三〇九五
王美玉　珍珠塔

小世界　南市電話二一二七八
文明戲　日　珍珠塔　夜　清宮十三朝
京戲　夜　四郎探母
電影　青春時代

黃金
馬連良　章遏雲
黃鶴樓　宇宙風　打漁殺家

大中華　電話九〇〇九〇
平津大鼓書　劉寶全　寧武關　二本